R E DE SAN MARTIN 184
REP. 2


# LOS ANDES

CATORCE PAGINAS
Precio del Ejemplar $ 13,00

Año XCIV | Registro Nacional de la Propiedad Intelectual Año 1974: Nº 1.270.582 | MENDOZA — Jueves 15 de Enero de 1976 | Publicación adherida al Instituto Verificador de Circulaciones | Núm. 31.156


## Se firmó un acuerdo con Venezuela

**CARACAS**, 14 (Télam - Enviados especial Néstor O. Scibona). — La Argentina y Venezuela concretaron hoy un paso decisivo hacia una integración económica permanente, cuando el ministro de Economía, Antonio Cafiero, suscribió esta tarde aquí con su colega de Hacienda venezolano, Héctor Hurtado un acuerdo que, además de la provisión de cereales y mineral de hierro, contempla un amplio proceso de cooperación en distintos sectores económicos.

Al margen de formalizar el intercambio de estas materias primas, el convenio establece que ambos gobiernos trabajarán para lograr avances significativos en el área de la cooperación financiera y en los sectores de petróleo y derivados, aluminio, carbón, maquinaria agrícola, carnes y lácteos, en algunos casos a través de empresas financieras.

En la declaración firmada en el Palacio de Hacienda, broche final de cuatro días de intensas negociaciones, los dos ministros expresaron que para lograr una completa emancipación económica de sus pueblos, es imperativo hacer realidad el ideal de la unidad latinoamericana, fundado en los principios de independencia económica, bienestar de los pueblos, y justicia internacional, indispensables para la construcción de un destino socioeconómico propio. También declararon que para ello, será necesario concebir nuevos esquemas que aseguren a las naciones latinoamericanas una adecuada y activa participación en las relaciones internacionales.

La firma del acta bilateral, precedió a una entrevista entre el presidente venezolano Carlos Andrés Pérez y el ministro Cafiero juntamente con

(Pasa a la pág. 3 col. 2ª)

**Habla la señora de Perón durante el acto inaugural del Centro de Prevención y Orientación Integral de la Secretaría del Menor y la Familia.** (Radiofoto de NA).

## Se inauguró un centro de protección al menor

### La jefa del Estado presidió la ceremonia

**BUENOS AIRES**, 14, (NA). "El problema de la crisis moral del hombre, la familia y del Estado argentino pasa a ser prioridad en la reconstrucción nacional; esta trascendente misión, inspirada en los principios filosóficos, humanistas y cristianos de nuestra doctrina justicialista, le compete al gobierno y al pueblo ponerla en ejercicio a través de planes concretos", dijo esta mañana la Presidente de la Nación, María Estela Martínez de Perón, al dejar inaugurado el "Centro de Prevención y Orientación Integral" dependiente de la Secretaría del Menor y la Familia del Ministerio de Bienestar Social.

La ceremonia se cumplió en la sede del Instituto, en esta capital, y contó con la asistencia del titular de Bienestar Social, Aníbal Demarco; los secretarios de Estado de esa cartera; altos funcionarios nacionales e invitados especiales.

La Presidente de la Nación fue recibida en el lugar por los presentes entonando la marcha peronista, dando comienzo el acto cuando la señora de Perón descubrió una placa recordatoria, y de inmediato el obispo auxiliar de la Arquidiócesis de Buenos Aires bendijo las instalaciones.

Según se indicó en esa oportunidad, este Centro de Prevención intervendrá directamente en situaciones de emergencia que impliquen riesgo para el menor en condiciones de vagancia, asistencia a espectáculos públicos prohibidos e incumplimiento de las leyes laborales, como así también coordinar las gestiones pertinentes con la policía, organismos judiciales u otros departamentos del Estado en todo lo referente al menor, además de brindar apoyo y orientación al grupo familiar.

Contará con médicos pediatras, psicólogos, y odontólogos, y además de asesores letrados y sociólogos, en sus instalaciones tiene comedor, sala de proyecciones y de recreación y dormitorios.

**Después de su discurso**

Finalmente la señora de Perón y su comitiva recorrieron las instalaciones, siendo agasajada con un refrigerio servido en la planta baja del centro.

## Se hallan estancadas las negociaciones salariales

### Cerrada negativa de los dirigentes sindicales a ceder posiciones. Las exigencias de SMATA

**BUENOS AIRES**, 14 (NA). — Las negociaciones salariales quedaron, de hecho, estancadas durante la jornada de hoy a la espera del ministro de Economía, doctor Antonio F. Cafiero, quien debe encontrar la solución entre las encontradas posiciones de los dirigentes de la CGT y los técnicos del gobierno. Cafiero es esperado mañana, a las 11, en la plataforma militar del aeroparque, de modo que se aguarda en el transcurso de esa jornada se revitalicen los suspendidos entendimientos.

Los puntos de vista encontrados entre los dos componentes de la comisión especial, que se formó el jueves anterior para discutir el incremento salarial que debe imponerse desde el 1ro. del corriente mes, son el volumen real del crecimiento del costo de la vida durante los dos meses finales de 1975 y la no inclusión del incremento correspondiente al aumento de 150.000 pesos viejos de noviembre en la actual negociación.

La cerrada negativa de los dirigentes sindicales a ceder en sus posición fue ratificada ayer en el curso de una entrevista que mantuvo su secretario general, Casildo Herreras, con el secretario de Programación y Coordinación Económica, ingeniero Guido Di Tella.

Pero, al margen de esta negociación, surgió otro elemento de distorsión cuando se supo que los dirigentes de SMATA habían formulado una exigencia a las fábricas de automotores, reclamando un 15 por ciento más sobre el aumento general que se disponga a los restantes trabajadores. Esta exigencia no fue formulada, sin embargo, en tales términos, sino que surge del planteo expuesto a los otros establecimientos fabriles de que adapten sus escalafones a los que rigen en Mercedes Benz y que representan un alza del 15 por ciento sobre los otros salarios vigentes. Los ejecutivos de las fábricas se quejaron ayer al ingeniero Di Tella, quien se mostró partidario, con todo, de un entendimiento directo entre industriales y trabajadores.

Hoy, por su parte, acudieron al mismo despacho los dirigentes de SMATA dispuestos a enterarse del tenor de la presentación de los miembros integrantes de la Asociación de Fábricas de Automotores.

Los dirigentes visitantes dijeron que no habían solicitado un incremento salarial sino la equiparación a todo el sector del incremento del 15 por ciento que había dispuesto para su personal la fábrica Mercedes Benz.

"Cuando existen gremios — dijeron— que tienen problemas internos, lo normal es que se resuelvan dentro de su propia estructura".

También indicaron que habían encontrado al ingeniero Di Tella dispuesto al diálogo y cuya opinión es que este diferendo debe ser resuelto exclusivamente entre las partes, en tanto los organismos públicos, tanto Economía como Trabajo, solamente deberán mediar cuando no se vislumbre una solución.

Pero, según trascendió posteriormente, el secretario de Programación y Coordinación Económica no se habría mostrado permeable a la posibilidad de acordarles facilidades crediticias a las empresas que acuerden esos aumentos.

De esta manera, por consiguiente, una negociación de carácter general amenaza ahora complicarse en la discusión referida a un solo gremio.

Con todo, con el retorno del ministro de Economía el panorama comenzará a aclararse o, por lo menos, la conducción gubernativa adoptará las alternativas más aconsejables en las presentes circunstancias.

***Pionero de la soberanía en las Malvinas***

**La legisladora Esther Fadul de Sobrino hace entrega al canciller Aráuz Castex de un diploma que lo acredita como "Pionero de la soberanía argentina en las islas Malvinas". El acto fue auspiciado por el ateneo justicialista que lleva el nombre del archipiélago.** (Radiofoto de NA).

## Londres convocó ayer a su embajador en Buenos Aires

### Descartan que la Argentina recurra a un ataque armado

**LONDRES**, 14 (UPI). — El gobierno llamó hoy en consulta a su embajador en la Argentina en momento en que arreciaba la creciente crisis entre ambos países por el problema de las Islas Malvinas (Falkland).

Al hacer el anuncio en el Parlamento, el secretario del exterior, James Callaghan dijo. "No deseo aumentar la tensión en este asunto, pero estoy seguro de que el gobierno argentino no recurrirá a un ataque armado".

Callaghan llamó al embajador Derick Ashe 24 horas después que el gobierno argentino se lo había pedido.

Al mismo tiempo se anunció que se ha ordenado al embajador argentino en Gran Bretaña, Manuel Anchorena, permanecer en Buenos Aires, donde está desde octubre.

Ambos países se disputan desde hace más de un siglo la soberanía de las Islas Malvinas, que están a unos 450 kilómetros de la costa argentina.

La islas fueron descubiertas por España, pero los ingleses las colonizaron y Gran Bretaña ha ejercido soberanía sobre las mismas desde 1833. La población, de unos 2.000 habitantes es casi totalmente de origen británico. La principal industria es la cría de ovejas.

Pero en informes recientes se ha indicado que podrían haber valiosos depósitos submarinos de petróleo cerca de las islas.

La disputa recrudeció recientemente al enviar Londres una misión a las islas para investigar sus posibilidades económicas. La Argentina, que mantiene la única comunicación directa por aire con las islas, se negó a permitir a la misión que fuera al archipiélago desde Buenos Aires.

Los británicos enviaron un barco de la marina a Montevideo a recoger la misión, que tuvo que viajar por mar.

Callaghan dijo: "no ha sido posible hasta ahora cerrar la brecha entre mi proposición de cooperación económica y la insistencia de la Argentina de que se celebren simultáneamen negociaciones sobre la transferencia de la soberanía.

El gobierno británico ha dicho en repetidas ocasiones que no traspasará las Malvinas a la Argentina sin el consentimiento de los habitantes, aunque ha tratado de tomar medidas conjuntos con ésta para mejorar la economía.

Callaghan añadió que había recibido un mensaje personal del ministro de Relaciones Exteriores de la Argentina, al que le está enviando una respuesta "sustantiva".

"Sigo convencido de que dada la buena voluntad por ambas partes, Gran Bretaña y la Argentina podrán transformar la disputa acerca de la soberanía sobre las islas en cooperación entre los dos países preocupados con los deseos e intereses de sus habitantes", comentó el ministro.

## *Se harían cambios en el elenco ministerial*

### *Cafiero relevaría a Robledo y Roberto Ares ocuparía la cartera de Economía*

**BUENOS AIRES**, 14 (NA). Trascendió en esferas responsables que el presidente del Banco de la Nación Argentina, Roberto Ares, pasaría a ocupar en las próximas horas un lugar en el gabinete nacional.

Ares, que en otras ocasiones fue mencionado como candidato a ocupar el Ministerio de Economía, se habría entrevistado ayer —según la versión— con la Presidente de la Nación, María Estela Martínez de Perón, en la residencia de Olivos.

Un desusado movimiento notado desde la mañana en las oficinas de la presidencia del directorio del Banco, pareció ser el preanuncio de que se producirían novedades.

En medios periodísticos se asoció la versión a otras circulantes sobre una inminente reorganización del elenco de colaboradores inmediatos de la jefa del Estado.

Se relacionó, a la vez, la posibilidad de que se produzcan cambios en ese nivel con "la creciente presión de ciertos sectores del sindicalismo, para lograr la intervención federal a la Provincia de Buenos Aires".

Teniendo en cuenta que el ministro del Interior, Angel Federico Robledo, hizo pública su decisión de renunciar en el caso de que sean intervenidas Buenos Aires y Santa Fe, se especuló con la posibilidad de que fuera reemplazado en su función por el actual ministro de Economía, Antonio Cafiero, a quien sucedería el presidente del Banco de la Nación.

Otras versiones indicaron que Ares se haría cargo directamente de la cartera política sin producir el cambio de Cafiero en Economía, cuya gestión al frente de esa cartera se considera en ámbitos gubernamentales, bien encaminada y necesitada de su conducción hasta lograr los fines previstos.

Cafiero se encuentra actualmente en Caracas, Venezuela, donde realiza gestiones tendientes a elevar el grado de intercambio comercial con ese país y participó de una reunión económica interamericana, pero se anunció hoy oficialmente que mañana estará de regreso en Buenos Aires.

## Los gobernadores examinarán la actual situación política

### Elías Adre conferenció con el ministro Robledo

**BUENOS AIRES**, 14. (NA). — Los gobernadores de provincias volcarán sus inquietudes sobre la actualidad política y harán un examen global acerca de la situación nacional, incluyendo las perspectivas que ofrecen los próximos comicios, durante una conferencia que mantendrán pasado mañana con la presidente, señora María Estela Martínez de Perón.

El encuentro con los gobernadores había quedado pendiente dede que la jefa del Estado estuviera internada en el sanatorio de la pequeña Compañía de María. En aquella oportunidad, cuando se presentaba sombría e incierta la situación política, los gobernadores formaron prácticamente un bloque "en defensa del proceso institucional".

El tema del encuentro presidencial así como otras cuestiones políticas fueron abordadas por el ministro del Interior, Angel Federico Robledo, y el gobernador de San Luis, Elías Adre quien luego fue abordado por los periodistas en la casa de su provincia, en esta capital.

"Vamos a exponer a la señora de Perón, en su doble carácter de presidente y jefa del Movimiento Justicialista, nuestras inquietudes sobre la situación nacional", dijo el mandatario puntano al ser consultado sobre la reunión del próximo viernes.

Sostuvo Elías Adre que "los gobernadores no podemos permanecer impasibles ni insensibles frente a los problemas nacionales ni tampoco convertirnos en figuritas decorativas. Por ello es que llegamos para exponer nuestro pensamiento y nuestras opiniones".

En ese sentido, destacó el mandatario puntano que "los gobernadores tenemos la responsabilidad de la conducción del proceso político en cada provincia y, consecuentemente, el deber de asegurar el triunfo del peronismo en las elecciones del 17 de octubre".

Consultado sobre los temas políticos que había abordado con el ministro Robledo, respondió Adre que uno de ellos fue el del malestar que provocó en el peronismo puntano, especialmente en el seno del movimiento obrero nucleado mayoritariamente en los 42 gremios confederados de San Luis y Villa Mercedes, la supuesta designación de un triunvirato reorganizador irrepresentativo. Informó Adre que el ministro Robledo, en su carácter de vicepresidente del Justicialismo, "prometió dispensar especial consideración al problema de San Luis, y como primera medida dispuso la designación del escribano José Alfredo Saá como único apoderado del partido en la provincia, como garantía de imparcialidad en la conducción del proceso electoral interno".

Al responder a otra pregunta, expresó Adre que los comicios internos del peronismo "servirán para demostrar, junto con el grado de cultura cívica de la masa de afiliados, quienes son los auténticos dirigentes con respaldo de base. La elección interna, conducida con la limpieza y corrección que cabe esperar, también terminará con las actitudes pretendidamente rebeldes y con las maniobras y trenzas urdidas en la Capital Federal con los que se pretenda burlar la voluntad del peronismo del interior".

¿Confía en llegar a los comicios nacionales o teme el riesgo de un golpe de estado?, fue la última pregunta. Adre respondió: "Confío en las Fuerzas Armadas, que constituyen una garantía y no un riesgo para el proceso institucional.

## Los restos de una antigua ciudad española hallaron en el sur de Santa Cruz

**BUENOS AIRES**, 14. (Télam). — Las ruinas de una antigua ciudad española fundada en 1584 en el Cabo Vírgenes por Pedro Sarmiento de Gamboa, acaban de ser hallados por arqueólogos que vienen trabajando en el lugar.

La información fue suministrada hoy aquí por la Casa de la Provincia de Santa Cruz en esta Capital Federal, y se hace constar que el lugar se encuentra ahora custodiado por fuerzas policiales locales.

La ciudad en cuestión fue la que recibiera en su oportunidad la denominación de "Nombre de Jesús", fundada en el extremo austral de la actual provincia de Santa Cruz con el propósito de impedir la entrada al estrecho de Magallanes a los piratas británicos, que por entonces utilizaban esa vía para ingresar al Océano Pacífico.

## *Ataques en gran escala en el Líbano*

**BEIRUT**, 14. (UPI). — Grupos izquierdistas lanzaron un ataque en gran escala contra la localidad sureña de Damour, según informaron fuentes policiales.

Los terroristas atacaron con morteros, cohetes y fuego de ametralladoras, desde todas direcciones, de acuerdo con versiones iniciales.

Un vocero falangista confirmó la versión y agregó que la localidad costera seguía bajo un "fuerte y concentrado fuego". El ataque era repelido, según el vocero.

## La postergación de las elecciones estudiarían

### Se harían en la primera quincena de diciembre

**BUENOS AIRES**, 14 (NA). — El ministro del Interior, Angel Robledo, insinuó hoy la posibilidad de que las elecciones generales se realicen en la primera quincena de diciembre, en lugar del 17 de octubre como estaban programadas, según trascendió en medios parlamentarios.

La manifestación ministerial fue formulada, según esas fuentes, al diputado del grupo de trabajo, Eduardo Farías, quien entrevistó a Robledo poco después del mediodía.

El legislador representó al grupo disidente del justicialismo ante el titular de la cartera política, en lo que parece ser el inicio de una negociación para retornar a esa fracción al seno del Frejuli.

Durante el cónclave Robledo aseveró al parlamentario que se estudia seriamente la posibilidad de postergar las elecciones generales para la primera quincena de diciembre, ante los problemas técnicos originados en la confección oportuna de los padrones.

Según autorizadas fuentes políticas, otra de las causas de la postergación sería el estancamiento de las negociaciones para superar los problemas internos dentro del justicialismo.

Precisamente, una instancia decisiva en ese sentido sería el retorno del denominado grupo de trabajo al seno del movimiento oficialista.

Los disidentes estarían dispuestos a negociar esa posibilidad, pero sobre la base del alejamiento del titular de la Cámara de Diputados, Nicasio Sánchez Toranzo, aseguraron las fuentes.

**Farías confirmó la posible postergación**

**BUENOS AIRES**, 14 (NA). — El diputado del grupo de trabajo, Eduardo Farías, aseveró esta noche que el ministro del Interior, Angel Robledo, le había expresado que las elecciones generales "no van a poder realizarse en el mes de octubre como había sido la intención del Poder Ejecutivo"

En cambio —agregó— el ministro tiene la seguridad de que en el mes de diciembre se materializarán los comicios, una vez que se superen los problemas técnicos derivados de la confección de los padrones.

Farías formuló las declaraciones luego de entrevistarse con el titular de la cartera política, con quien evaluó la situación por la que atraviesa el movimiento oficialista.

## Un temporal de lluvia y viento causó destrozos en la Capital

### El tornado de Isla Verde, Córdoba, no tuvo la magnitud que le atribuyeron las primeras informaciones. Víctimas

**BUENOS AIRES**, 14 (Télam) A pesar de que en esta capital y diversas áreas bonaerenses persistían esta mañana las malas condiciones climáticas que ayer alcanzaron un punto crítico cuando un temporal de lluvia y viento causó destrozos en varios barrios metropolitanos y obligó a la evacuación de numerosas familias en zonas ribereñas, la Prefectura Naval Argentina informó que la situación tiende a normalizarse.

El fenómeno provocó además interrupciones aisladas en el servicio eléctrico y dificultades en las comunicaciones telefónicas.

Otros daños provocados por el fuerte temporal fueron la caída de árboles, columnas de alumbrado, carteles y rotura de vidrios en las edificaciones altas.

Ayer, en la localidad de Punta Lara, próxima a La Plata, varias familias debieron ser evacuadas de sus viviendas a raíz de la creciente del arroyo Miguelín. El traslado de los afectados a las instalaciones del camping "17 de Octubre" y otras entidades de bien público y deportivas fue realizado por la Dirección de Emergencias Sociales del Ministerio de Bienestar Social y los bomberos voluntarios de la zona.

También en Quilmes debieron ser trasladados algunos pobladores. En esta área el nivel de las aguas del río de la Plata comenzó a descender.

Como consecuencia de la puesta en marcha del plan de seguridad, por parte de la Prefectura Nacional Marítima y la Junta Provincial de Defensa Civil, se evacuaron en la víspera alrededor de 28 personas en el Tigre y otras 30 en la región de Boa Cerrada, del balneario de Punta Lara, sitios que resultaron los más castigados por la creciente del río de la Plata y del Paraná.

En las últimas horas de la tarde de ayer las aguas comenzaron a bajar. El registro, alrededor de las 24, había descendido a 1,70 metro.

También los servicios del Ferrocarril General Mitre, que ayer habían sido interrumpidos a raíz del anegamiento de las vías a la altura de Martínez y San Fernando, han sido normalizados.

Consultados los técnicos del Servicio Meteorológico Nacional sobre los orígenes de la intensa precipitación pluvial, explicaron que "una zona frontal estacionaria sobre el centro de Buenos Aires y el Norte de La Pampa produjo un movimiento de ascensos de aire tropical e inestable, originando lluvias y tormentas eléctricas".

**Fueron dos las víctimas fatales por el tornado**

**CORDOBA**, 14 (Télam). — El tornado que ayer se abatió sobre Isla Verde, localidad del departamento Marcos Juárez —360 kilómetros al sudeste de esta capital— no tuvo la magnitud que las primeras informaciones le atribuyeron.

El saldo fue de dos muertos y 7 heridos —dos de ellos graves— todos pasajeros de un ómnibus que fue elevado en el aire por el meteoro cayendo completamente destrozado, según informó este mediodía la Secretaría de Prensa de la Policía de la provincia.

El fenómeno que se desató a las 19.40, sembró el pánico entre los pobladores e interrumpió las comunicaciones, razón por la cual el Ministerio de Bienestar Social de la Provincia informó en un principio que los muertos habían sido 12.

El tornado se desplazó en dirección sudoeste a unos 17 kilómetros de la ciudad de Bell Ville y su mayor turbulencia afectó las dos terceras partes de la localidad de Isla Verde y su zona rural, destruyendo vehículos, galpones, tinglados, viviendas, postes telegráficos y telefónicos y todo lo que encontró a su paso.

Un micro de la línea Colta que había salido de Corral de Bustos a las 16.20, fue levantado por el aire, cayó sobre las vías férreas, dio varios tumbos y despegó nuevamente del suelo cruzando en vuelo las rutas adyacentes para caer completamente destrozado.

Allí murieron Felicita Barrio de Andreosi, argentina, de 43 años, viuda, empleada en Corral de Bustos y Ana María Pachinelli de Lucero, de 24 años, residente en San Juan.

El chofer del vehículo, Miguel Antonio Colombo, fue despedido del automotor cayendo a 500 metros del mismo, hacia adelante. Sufrió fracturas en las piernas y fue trasladado a un hospital de La Carlota, donde quedó internado.

El otro herido grave es una niña de 4 años, Gabriela Lucero —hija de una de las víctimas fatales— quien con heridas de carácter reservado fue internada en la clínica Independencia, de Isla Verde.

Las otras cinco víctimas sufrieron heridas de menor consideración. Fueron identificadas como: Gloria Andreosi, de 19; Francisca Pérez, Francisco García, Juana Sensolini, y Juana B. de Figueroa, las que fueron internadas en clínicas de Bell Ville y Corral de Bustos.

## *Orfila llegó a Brasil y hoy se reúne con Geisel*

**BRASILIA** 14 (UPI). — El secretario general de la Organización de los Estados Americanos (OEA), Alejandro Orfila, llegó hoy a esta capital en visita oficial.

Orfila analizará las posibles modificaciones a la carta de la OEA con el canciller, Antonio Azeredo Da Silveira, que le dio la bienvenida en el aeropuerto, y con el presidente Ernesto Geisel, quien lo recibirá en audiencia mañana.

El alto dirigente reiteró su posición de que la OEA debería incluir el principio del "pluralismo ideológico" y la coexistencia de sistemas económicos "efectivos para el desarrollo de las naciones americanas".

## *Murió D'Arienzo*

**Juan D'Arienzo, el popular director de orquesta que marcó toda una época en su género, falleció en la madrugada de ayer en Buenos Aires tras haber sido sometido a una intervención quirúrgica de urgencia. En el grabado aparece en una de sus conocidas poses cuando escuchaba al cantor de su conjunto.** (Amplia información en la página 3).

El general Fatigatti, derecha, llega al Congreso Nacional para presentarse ante la comisión investigadora. (Radiofoto de Télam).

# Fatigatti no reconoció como suya la voz de la grabación

## La comisión decidió realizar un peritaje policial

**BUENOS AIRES**, 14 (N.A.) El general (RE) Ernesto Fatigatti, desconoció hoy como suya la voz grabada en una cinta magnetofónica que le hizo escuchar la comisión parlamentaria que investiga irregularidades en el manejo de fondos públicos, por lo que se decidió realizar un peritaje policial.

Fatigatti compareció ante la Comisión Investigadora cinco días después de renunciar a la vicepresidencia de la Cruzada de Solidaridad Justicialista.

Lo hizo —según lo anticipó el lunes 12— como "simple ciudadano y espontáneamente".

A pesar que en esa misma jornada hubo el propósito de ordenar su captura por medio de la Policía Federal.

Frente a los legisladores —la reunión se inició a las 17— comunicó su deseo de estar acompañado por dos asesores personales.

No hubo objeciones pero con la aclaración que en la oportunidad en que debiera ratificar o rectificar sus declaraciones al diario "Crónica", de Comodoro Rivadavia (Chubut), no se admitiría el ingreso de ninguna otra persona.

A partir de ese momento Fatigatti dio lectura a algunos apuntes para reiterar su desconocimiento de las facultades de la Comisión Investigadora, como tambien para esgrimir el recurso de amparo que, con el mismo propósito, interpuso ante la justicia federal y que le fue rechazado en primera instancia.

Finalmente anunció que no escucharía la cinta magnetofónica que registra sus declaraciones a "Crónica".

Fue advertido entonces que su actitud podía, presuntivamente, constituir el delito de "falso testimonio, a la vez que se le recordaron las facultades que la Constitución confiere y reserva para el Congreso Nacional".

Frente a los argumentos anotados, el testigo aceptó modificar su actitud inicial y oir la grabación.

A partir de ese momento se puso en marcha un grabador para escuchar la reproducción de las declaraciones al diario patagónico "Crónica".

Cuando se percibió por segunda vez que se preguntaba al periodista de aquel matutino "si se está grabando", Fatigatti reclamó que se interrumpiera la reproducción manifestando que desconocía como propia la voz grabada.

Antes de que se retirara fue impuesto que podría ser citado nuevamente, a lo que el testigo respondió dando seguridades que comparecería.

Al abandonar la sala de audiencias fue nuevamente abordado por los periodistas ante quienes, al ingresar, había permanecido absolutamente en silencio.

En esta oportunidad cambió de actitud: "Esta reunión con la comisión investigadora de la Cámara de Diputados de la Nación —dijo entonces— se realizó dentro de mutuo respeto, cordialidad y siempre apuntando a los mejores intereses de la Patria".

Para evitar preguntas subrayó todavía: "Les ruego que no me pregunten otra cosa, porque otra cosa no voy a decir".

A partir de ese momento, la comisión investigadora inició una reservada y polémica sesión. Los tres legisladores de la oposición —Tróccoli (UCR), Tula Durán (FUFEPO) y Marino (APR)— reclamaron un peritaje policial para certificar la autenticidad de la voz grabada y que Fatigatti desconoció como propia.

Se opusieron los dos representantes "verticalistas" —López y Kelly— originándose un prolongado debate.

Casi una hora y media después se resolvió votar la iniciativa.

Triunfó la tesis opositora por tres votos contra dos.

En consecuencia, quedó resuelto que se libre oficio a la Policía Federal para que realice el peritaje. A la vez, se le facilitará para el correspondiente cotejo la cinta magnetofónica en la que hoy se registró todo el desarrollo de la audiencia con Fatigatti.

# El juez Nocetti libró más órdenes de captura y pidió pericias contables

## Investiga compras de Bienestar Social a empresas de existencia no probada

**BUENOS AIRES**, 14 (NA). — El juez federal Alfredo Nocetti Fasolino libró órdenes de captura y ordenó una pericia contable en el Ministerio de Bienestar Social, con el objeto de investigar compras efectuadas por esa cartera de Estado en nombre de la Cruzada de Solidaridad (ex Justicialista), a empresas cuya existencia no ha sido comprobada.

El magistrado informó hoy que tomó ambas resoluciones teniendo en cuenta el informe elevado por el grupo de peritos contadores que analizó la documentación de la Cruzada y en razón de que el ex vicepresidente de la entidad, general (RE) Ernesto Fatigatti, declaró judicialmente que la citada fundación desconoce la realización de esas compras, por no haber recibido una rendición de cuentas al respecto de parte de Bienestar Social.

Algunas de las operaciones aludidas por el juez en su información al periodismo concuerdan con las denunciadas la semana pasada por la diputada nacional María Cristina Guzmán, perteneciente al Movimiento Popular Jujeño.

Señaló en primer término Nocetti Fasolino que del informe rendido por los nueve peritos contadores designados en la causa número 3150, caratulada "Cámara de Diputados de la Nación, s/denuncia (Ministerio de Bienestar Social Cruzada de Solidaridad)", surge que en el período 1 de enero de 1973 al 21 de noviembre de 1975, ingresaron en la Cuenta Especial 090 del Ministerio de Bienestar Social —Fondo de Emergencias y Ayudas Comunitarias— en concepto de producido neto del juego de quiniela, 234.200.000 pesos nuevos.

Expresó que, de ese importe, en el mismo período, se transfirió a la Cruzada de Solidaridad la suma de 36.000.000 de pesos ley, solamente.

La pericia practicada indica, en tanto, que el Ministerio de Bienestar Social realizó, en forma directa, y en nombre de la fundación aludida, compras que durante el lapso señalado alcanzaron a la cantidad de 148.417.922,89 pesos de la misma moneda.

A esta altura el juez dijo que ha ordenado una amplia pericia contable con el propósito de analizar caso por caso esas erogaciones efectuadas por el ministerio en nombre de la entidad de orden privado.

La Cruzada, según manifestaciones que obran en autos, del general (RE) Ernesto G. Fatigatti (hasta hace pocos días vicepresidente de la entidad, que es encabezada desde su fundación por la Presidente de la Nación, María Estela Martínez de Perón) desconoce esas compras hasta tanto el Ministerio no practique la correspondiente rendición de cuentas.

Nocetti Fasolino señaló que entre las compras que serán investigadas figuran las que se efectuó a las empresas Rómulo García, José Pereira, y Ríos, Otero y Cía., las cuales, según las probanzas allegadas por la Fiscalía Nacional de Investigaciones Administrativas serían empresas inexistentes.

Respecto de estos sumarios, dijo el juez que ha ordenado varias órdenes de captura, sin brindar más detalles ni proporcionar nombres de personas.

Las operaciones a que hizo referencia el juez se encuentran incluidas entre las que denunció la semana pasada la diputada nacional María Cristina Guzmán, del Movimiento Popular Jujeño.

La legisladora pidió a la comisión investigadora especial de la Cámara de Diputados sobre manejo irregular de fondos en Bienestar Social y en la Cruzada de Solidaridad, que esclarezca estas y otras operaciones que figuran en su presentación.

# Descubrióse en Córdoba arsenal y biografía ilegal

## Familiares de secuestrados replicaron a un ministro

**CORDOBA**, 14 (N.A.). — Al tiempo que familiares de algunas de las personas secuestradas en los últimos días refutaron hoy apreciaciones formuladas por el ministro de Gobierno, Carlos Saul Risso, sobre esos episodios, se tuvo conocimiento de un procedimiento cumplido por efectivos policiales cordobeses en una finca de la que hace poco fue secuestrado un operario metalúrgico, descubriéndose oculto un pequeño arsenal y bibliografía ilegal.

El allanamiento, según fuentes policiales, se llevó a cabo en el domicilio de la calle Alfonso XIII en el Barrio Bella Vista de esta capital, donde se procedió a requisar el departamento que ocupaba el obrero Marcos Guillermo Roth, cuya desaparición fue denunciada juntamente con la de otra veintena de personas.

Según el anuncio, en un ropero oculto en un fondo falso se encontró material bibliográfico considerado ilegal, así como panfletos, una publicación titulada "Cuerpo de manuales y reglamentos de la organización militar proscripta" así como armas de distintos calibres, proyectiles y explosivos.

La nómina de los elementos secuestrados incluye un sobre preparado con explosivos listo para detonar al manipulárselo; cinco pistolas calibre 11.25 con 12 cargadores; proyectiles calibre 11.25 y 44, un rifle Winchester de este último calibre, así como fulminantes y mechas.

La información fue conocida en momentos en que distintos medios periodísticos de esta capital daban cuenta de la protesta de familiares de las personas desaparecidas desestimando las apreciaciones formuladas por el ministro de Gobierno, a cargo de la intervención federal.

El ministro Risso había asegurado ante una asamblea de obreros de la empresa IKA-Renault realizada a principios de semana que los secuestros solo serían "ajuste de cuentas entre los subversivos".

# En La Plata hallaron un cadáver mutilado

**LA PLATA**, 14 (NA). — Horriblemente mutilado fue encontrado sta mañana en jurisdicción de esta ciudad el cadáver de un hombre joven, aparentemente oriundo del norte del país, al que se le dio muerte a balazos y luego se hizo volar sus restos con una carga de trotyl, según informó la policía.

El hallazgo se hizo en un desolado lugar de los suburbios de esta capital, cerca de un puente que cruza el denominado Río Santiago y el cruce del camino que conduce a la localidad de Ingnacio Correa y la calle 30, hacia el noreste de La Plata.

La víctima fue asesinada en el lugar, según se desprende del hecho de haberse encontrado numerosas cápsulas servidas de balas de calibre 45, 7,65 y cartuchos de escopeta Itaka. La carga explosiva, de acuerdo con la información oficial, fue colocada sobre el cuerpo ya sin vida del hombre, que representa 25 a 27 años de edad, tiene fuerte complexión física y 1,60 de estatura.

Se desconoce la hora en que ocurrió el asesinato, ya que el paraje es desolado y los moradores de la vivienda más próxima, situada au nos 800 metros de distancia, se encontraban ausentes del domicilio.

Los restos se encuentran depositados en la morgue policial a la espera de su identificación.

### Otro hecho a manos de extremistas

**BUENOS AIRES**, 14 (NA). — En el barrio de Flores de esta ciudad fue encontrado esta mañana el cadáver de un hombre joven que tenía las manos atades a la espalda con un cinturón y presentaba varios disparos de arma de fuego en la cabeza, según trascendió en esferas policiales.

De acuerdo con la versión, que no fue confirmada especialmente por la policía, el cuerpo fue encontrado a las siete, a la altura del 600 de la calle Moreto, y estaba envuelto en una frazada.

La versión añade que junto al cadáver se encontró un panfleto de la organización extremista declarada ilegal en 1973, en el que se identifica al muertor como Juan Ranier, oriundo de la provincia de Tucumán, y se lo menciona como agente de un servicio de informaciones oficial.

# Concluyó la conferencia de la SELA

**CARACAS**, 14. (Télam). — Sistema Económico Latinoamericano (SELA) declararon hoy que "están decididos a promover la urgente puesta en práctica de un nuevo orden económico internacional", basado en la igualdad y la soberanía de los Estados, al unificar aquí su posición con miras a la próxima reunión ministerial del "grupo de los 77", en Manila.

La declaración fue aprobada esta tarde, luego de tres días de sesiones, que habían sido inauguradas el lunes con palabras del presidente venezolano Carlos Andrés Pérez y del ministro de Economía argentino Antonio Cafiero en representación de todos los países latinoamericanos.

# Se publicó una nota de la esposa de Rodolfo Roballos

## Afirma que éste "sufre una prisión que no merece por delitos que no existen en el área de su competencia"

**BUENOS AIRES**, 14 (NA).— La esposa del ex ministro de Bienestar Social, Rodolfo Roballos, afirma en una nota que envió a un vespertino local, que su marido "está sufriendo una prisión que no merece, por delitos que no existen en el área de su competencia".

Stella M. de Roballos señala en extensa carta que el diario "La Razón" publica en su edición de la fecha, que el ex funcionario —actualmente detenido en la cárcel de Villa Devoto de esta ciudad— "luego de unos meses de haber sido designado por el señor Brunello —entonces vicepresidente del consejo nacional del Partido Justicialista— director de administración de Bienestar Social, tuvo recién oportunidad de conocer al señor ministro López Rega".

Agrega que en tanto desempeñó esa función actuó "con capacidad y dedicación, tal como lo ha hecho durante sus 34 años de servicio con todos los gobiernos del país".

Destaca que Roballos inició su carrera administrativa en 1940 y que entre 1946 y 1955 ocupó elevadas funciones como la de secretario de la gobernación de Entre Ríos, secretario de la presidencia de Yacimientos Petrolíferos Fiscales y miembro de la comisión nacional del monumento a Eva Perón, así como que "pasó exitosamente" las actuaciones "de las comisiones investigadoras de la Revolución Libertadora, aunque no pudo evitar ser degradado al mínimo nivel".

Expresa que reanudó la actuación pública en 1956 y que tuvo "un primer ascenso en 1966, al ser designado por el general Ongania, director de administración de la Secretaría de Estado de Vivienda" y que "en 1972 fue ascendido al más alto nivel administrativo por el general Lanusse, "por lo que —señala— su marido "no esperó el regreso del general Perón para lograr ascensos en su carrera".

Afirma luego que "a fines de 1973, por contar con un prestigio que lo elevaba a los más altos escaños de la administración pública, el señor Brunello, en contra de sus conveniencias personales, lo solicitó e hizo designar director de administración del Ministerio de Bienestar Social".

Roballos, que sucedió en la titularidad de la cartera a José López Rega, y Carlos Alejandro Gustavo Villone, durante el actual gobierno peronista, "luego de su renuncia como ministro está sin sueldo y terminada su carrera, sin siquiera el derecho de gestionar jubilación extraordinaria por encontrarse bajo proceso", expresa en la última parte de su carta su esposa.

El juez Alfredo Nocetti Fasolino, que tiene a su cargo la investigación por manejo irregular de fondos en Bienestar Social y en la Cruzada de Solidaridad (ex Justicialista), denegó un pedido de excarcelación interpuesto por Roballos. El defensor de éste apeló la sentencia e hizo la semana anterior un informe "in vocel" ante la Cámara Federal de Feria, cuerpo que deberá resolver si Roballos continúa en prisión o es dejado en libertad. López Rega y Villone, en tanto, se encuentran prófugos, acusados en delitos comunes contra la administración pública.

# Un intenso sismo provoca alarma

## Temen la formación de una gigante y destructiva ola en el Pacífico Sur

**UPPSALA** (Suecia), 14. (U. P.I.) — El terremoto más intenso registrado en el mundo en los últimos cuatro años conmovió hoy una extensa región del Pacífico Sur, al Norte de Nueva Zelandia y cerca de las islas Kermadec, amenazando con una destructiva ola gigante, según informó esta noche el Instituto Sismológico de Uppsala.

El director del instituto, profesor Marcos Baath, dijo que el sismo tuvo una intensidad de ocho grados en la escala de Richter y fue registrado a las 5.14 P.M. (16.14 GMT).

Añadió que el epicentro fue localizado en las proximidades de las islas Kermadec, a unas 500 millas de la ciudad neozelandeza de Auckland.

Un registro de siete grados en la escala de Ritcher es considerado muy severo.

Baath dijo que el terremoto es el más intenso registrado por los sismógrafos del instituto desde el 25 de enero de 1972, cuando un sismo que afectó a Taiwan tuvo una magnitud de 8,5 grados.

# Autorizóse otro aumento en el precio de la leche

**BUENOS AIRES**, 14. (NA). — A partir del primer minuto del día 16 del corriente se autorizó un aumento general en todas las etapas de la comercialización de la leche, según resoluciones conjuntas de las Secretarías de Comercio y de Agricultura y Ganadería.

De acuerdo con esa medida gubernamental el precio básico al productor en tranqueras de caminos será de 12.750 pesos viejos por kilo de grasa contenida, superando así el precio vigente hasta ahora que era de 8.700 pesos viejos por kilogramo.

En las siguientes etapas se establecieron los siguientes precios máximos: para la leche pasteurizada en envases de un litro, de la usina al transportista, 795 pesos viejos por litro (antes 780), del transportista al minorista, 883 pesos viejos (antes 647), del minorista al público, 970 pesos viejos el litro (antes 700).

Las leches descremadas con un contenido graso del 0,5 al 0,7 por ciento aumentan 150 pesos viejos en todas las etapas de comercialización anterior, y las leches especiales en sachet tendrán un incremento del 40 por ciento.

De esta manera, el sachet de leche especial costará 1.120 pesos viejos en lugar de los 800 actuales.

Los demás precios de los productos lácteos, como quesos, dulce de leche, etc. Serán dados a conocer próximamente pues aún no están determinados.

## Los restos de Chou serán inhumados hoy

**HONG KONG**, 14. (U. P.I.). — El periodo formal de duelo por la muerte del primer ministro chino, Chou En-Lai, llegó hoy a su fin, siendo considerado por veteranos diplomáticos en Pekín y Hong Kong como la muestra colectiva de pesar más impresionante registrada en la historia moderna de China.

Los últimos ritos fúnebres tendrán lugar mañana antes que las cenizas de Chou, sean enterradas en el cementerio de los héroes revolucionarios en el suburbio pequinés de Papaoshan.

## Lotería de Córdoba

**CORDOBA**, 14. (NA). — Primeros premios de la lotería, sorteada esta noche:

| | | |
|---|---|---|
| 37545 | .... | $ 5.000.000 |
| 1449 | .... | „ 350.000 |
| 28317 | .... | „ 100.00 |
| 19827 | .... | „ 75.000 |
| 36044 | .... | „ 50.000 |
| 10274 | .... | „ 30.000 |
| 15589 | .... | „ 30.000 |
| 36799 | .... | „ 30.000 |
| 38381 | .... | „ 30.000 |
| 42744 | .... | „ 30.000 |

## Tómbola

**MONTEVIDEO**, 14. (NA). — Números favorecidos en el sorteo de la Tómbola, efectuado hoy:

| | |
|---|---|
| 240 | 207 |
| 993 | 982 |
| 290 | 782 |
| 091 | 998 |
| 900 | 502 |
| 951 | 653 |
| 570 | 105 |
| 797 | 530 |
| 073 | 618 |
| 153 | 137 |

## Quiniela de Mendoza

El Banco de Previsión Social dio a conocer el extracto de la quiniela, sorteada anoche por Lotería de Mendoza:

| | | |
|---|---|---|
| 1º Premio | ..... | 559 |
| 2º „ | ..... | 451 |
| 3º „ | ..... | 304 |
| 4º „ | ..... | 901 |
| 5º „ | ..... | 560 |
| 6º „ | ..... | 710 |
| 7º „ | ..... | 388 |
| 8º „ | ..... | 907 |
| 9º „ | ..... | 690 |
| 10º „ | ..... | 570 |
| 11º „ | ..... | 394 |
| 12º „ | ..... | 735 |
| 13º „ | ..... | 537 |
| 14º „ | ..... | 972 |
| 15º „ | ..... | 054 |
| 16º „ | ..... | 600 |
| 17º „ | ..... | 997 |
| 18º „ | ..... | 049 |
| 19º „ | ..... | 388 |
| 20º „ | ..... | 120 |


VENDEDORES
DE INDUMENTARIA MASCULINA
PARA ZONA: MENDOZA Y ALEDAÑOS
Escribir a: RIVADAVIA 1141 CAPITAL FEDERAL BUENOS AIRES
15|1|F|15|1|D

DIVORCIO
Y CASAMIENTOS EN EL EXTRANJERO
Dra. Fariñas
AVENIDA ESPAÑA 866 - DPTO. 4
TELEFONO 249492

ABDO R. ABDO - INFORMA
Al comercio y público en general, que a partir del 31-12-75 y por propia decisión se ha desvinculado de la firma HUDSON CIOVINI Y CIA. S.A.C.I. en el cargo de gerente de su sucursal Cuyo, para acogerse a los beneficios de la jubilación.
Agradeciendo por este medio las innumerables atenciones recibidas durante su desempeño al servicio de dicha empresa, a través de casi 30 años de trato continuo.
S/C - PARANA 727 - MENDOZA. 15|1|C|009|15|1

HERNIA
NO USE MAS SU BRAGUERO, tormento inútil y dañino si deja salir la hernia. Evite inconvenientes usando nuestros aparatos. Unicos, cómodos y duraderos para cualquier hernia.
JUAN ROSMINI - Técnico Ortopédico
Atiende. HOTEL PALACE - Día 16 de Enero de 9 a 19 horas.
11|1|F|40710|15|1|A

CHAPAS DE ALUMINIO
PARA TECHOS Y REVESTIMIENTOS
PERFILES Y ACCESORIOS
SCAIOLA ALUMINIO
mendoza
BELTRAN 225 T.E. 218023

Un seguro de vida para su empresa:
Seguro contra accidentes de trabajo.
Deduzca por qué decimos "seguro de vida" para su Empresa: La nueva Ley Nº 21.034 eleva el monto de responsabilidad patronal, en caso de accidente de trabajo, a 130 salarios (unos m$n. 42.900.000.–). En caso de que el obrero accidentado precise la asistencia permanente de otra persona, ese monto se eleva en un 50 %. A todo esto habría que sumarle gastos de asistencia médica y farmacéutica y los honorarios de posibles abogados intervinientes. Pero hay más... Pregúnteselo a COSECHA.
COSECHA
Cooperativa de Seguros Ltda.
Responde en todo el país!
MENDOZA: Espejo 65, entrepiso Nº 3 – SAN RAFAEL: Av. del Libertador 70 - Local 6
Aviso I.N.A.C. 2628
RICARDO BRIZUELA

MONTERO SIGUE LIQUIDANDO
ARTHUR MARTIN mod Arthy $ 6.900
ATMA AURORA YELMO Automáticas desde $ 1.700
GIGLER Electro manual $ 4.700
Molinillo de cafe BRAUN $ 1.600
AURORA BRAUN "Astronelle" Etc desde $ 2.300
YORK Entrega inmediata todos los modelos Solicite asesoramiento sin compromiso
TURBO TRONIC $ 6.900
Autoestereo Kenia 12.000
Juguera GIGLER CON EXPRIMIDOR INCLUIDO $ 3.600
CONTINENTAL NOBLEX HITACHI SCHIP etc desde $ 1.300
WARRENS mod 811 3 vel. $ 2.900
ATMA a pila Variedad de modelos desde $ 1.900
Montero
LA CASA DE LAS GRANDES MARCAS
SAN MARTIN 657
Tel. 291608 - 240695 - Mza.

Un grupo de policías persigue a manifestantes a lo largo de la Gran Vía Alcalá importante avenida del centro de Madrid. Empleados de bancos anunciaron una manifestación, pero fueron dispersados por los efectivos policiales, en decidida acción. (Radiofoto de UPI).

# Militarizaron en España a trabajadores en huelga

## Recrudecen los conflictos laborales. Graves disturbios

**MADRID**, 14. (UPI). — El rey Juan Carlos movilizó hoy, incorporándolos al ejército, a los trabajadores postales de este país, en un esfuerzo encaminado a reprimir la actual ola de huelgas y de protestas callejeras que conmueve a España.

Los conflictos, que han entrado en su segunda semana y van en aumento, han paralizado a más de 200.000 empleados y obreros.

Esto presenta una de las más graves amenazas formuladas contra las autoridades que han sucedido al generalísimo Francisco Franco y que han prometido democratizar a España, a condición de que se mantenga la paz en el país.

Juan Carlos incorporó a unos 100.000 trabajadores postales a las filas del ejército, dos días después de que éstos iniciaran una huelga de protesta por la detención de ocho compañeros que participaban en una manifestación en favor de mayores salarios. El decreto real dice que todos los trabajadores, hombres y mujeres de más de 18 años, serán sometidos a una corte marcial si se niegan a obedecer sus órdenes.

Poco después los carteros reanudaron el reparto de cartas llevando un distintivo de plástico rojo, con la letra M (Militares).

La última vez que el gobierno puso fin a una huelga de trabajadores incorporándolos al Ejército fue en 1970, cuando Franco movilizó temporariamente a los trabajadores de los subterráneos.

En la ocupación de la Central de Correos y Telecomunicaciones por parte de personal militar se produjeron algunos incidentes y la policía del Ejército detuvo a siete carteros que se negaron a acatar órdenes, diciendo que ellos sólo eran responsables ante los trabajadores que los habían elegido libremente como sus representantes.

La policía de represión de disturbios tendió un cordón de seguridad en torno a la céntrica plaza de La Cibeles para alejar a más de 2.000 manifestantes que protestaban contra la medida militar y pedían a gritos libertad, la amnistía política y mayores salarios.

Mientras los helicópteros revoloteaban por encima del centro de Madrid, la policía disparó una docena de granadas de gases lacrimógenos y atacó con sus bastones a los manifestantes que intentaban bloquear el intenso tráfico del mediodía atravesando bancos y algunos coches en las calles. Siete personas fueron detenidas.

Mientras tanto, el país vasco, en el que parecía reinar una cierta calma política, los guerrilleros separatistas reanudaron su actividad secuestrando al hijo de un adinerado industrial y a otro director de una empresa, a quien se puso en libertad cuando se advirtió que sufría de un trastorno cardíaco.

Licuadores y Secadores de Cabello

Fábrica. Venta por mayor únicamente - Picheuta 1919. T.E. 922-9859. - Capital Sederal.

13|1|F|41231|15|1|A

## Acuerdo con Venezuela

(Viene de la Pág. 1ª)

los integrantes de la misión argentina que lo acompaña.

Simultáneamente fueron suscriptos contratos entre el presidente de la Junta Nacional de Granos, Roberto Vezzoni y funcionarios de Corporación de Mercadeo Agrícola de Venezuela. Estos documentos prevén el suministro a Venezuela de 200.000 toneladas de trigo, 100.000 toneladas de maíz y 100.000 toneladas de sorgo durante 1976. El contrato prevé, además, la venta de cereales a Venezuela en un período de largo plazo.

Esta es la primera operación de este tipo que concretan los dos países a lo largo de sus relaciones comerciales. Hasta ahora, Venezuela se abastecía casi exclusivamente de cereales desde Canadá.

A su vez, el director de la Sociedad Mixta Siderúrgica Argentina (SOMISA) coronel (RE) Arturo Wulffen, firmó con la Corporación Venezolana de Guayana-Ferrominera Orinoco, el contrato para la compra de 150.000 toneladas de mineral de hierro durante este año y de 200.000 a 250.000 toneladas anuales durante el período 1977|80.

# Falleció D'Arienzo, creador de un estilo de hondo arraigo popular

## Marcó el más importante renacimiento del tango de todos los tiempos

**BUENOS AIRES**, 14 (NA). — Juan D'Arienzo, el famoso director de orquesta típica conocido como el "Rey del compás" por los amantes del tango falleció esta madrugada en un sanatorio de esta ciudad tras haber sido intervenido ayer quirúrgicamente.

Su deceso se produjo a las 5 de la mañana, cuando se encontraba en la sala de terapia intensiva y sus restos son velados en el Teatro Municipal "General San Martín", por donde desfila desde el primer momento un gran número de sus admiradores.

D'Arienzo, que tenía 75 años, y era director de una de las más populares orquestas de tango, había sido internado de urgencia a las 0.30 de ayer y sometido durante el día a una operación que se prolongó por cuatro horas para eliminarle una úlcera perforada de duodeno y una hernia diafragmática que le habían producido una peritonitis aguda.

La intervención quirúrgica estuvo a cargo de un equipo de médicos dirigido por el profesor Clemente Morel quien calificó poco después de "muy delicado" el estado de salud del conocido director musical, quien había sido trasladado inmediatamente a la sala de terapia intensiva con prohibición absoluta de recibir visitas por un lapso no menor de 72 horas.

Posteriormente, familiares de D'Arienzo habían expresado que su estado era satisfactorio teniendo en cuenta el delicado cuadro que presentaba, pero la situación sufrió un súbito agravamiento ya en horas de la madrugada de hoy, al presentarse deficiencias de orden cardíaco en el anciano y popular director.

Su corazzón no soportó finalmente, el trance y falleció a las cinco de la mañana según anunció quien fuera su secretario privado, Esteban Welsh.

Los restos mortales del "Rey del compás" recibirán sepultura mañana, a las 16, en el panteón de la familia D'Arienzo, en el cementerio de la Chacarita de esta ciudad.

### Primeras grabaciones

Sus dos primeras grabaciones ("Hotel Victoria", "Desde el alma", "La cumparsita" y "La puñalada") sacudieron el ambiente. Juan D'Arienzo y su orquesta entraron a fuego en el gusto popular. A tal punto que todos los historiadores de nuestra música popular están contestes en señalar que marcó el más importante renacimiento tanguero de todos los tiempos.

Se le llamó —y el título le quedó para siempre— "El rey del compás". Grandes músicos e importantes vocalistas desfilaron desde entonces por su orquesta: Juan Polito y Fulvio Salamanca en el piano; Enrique Alessio y Héctor Varela, entre los bandoneonistas; Héctor Mauré, Jorge Valdez, Armando Laborde, Carlos Reynal, y Alberto Echagüe, entre los cantores.

El desaparecido maestro y director, en una de sus clásicas actuaciones. (Radiofoto de Télam).

Docenas de temas obtuvieron universal popularidad merced a las interpretaciones de la orquesta y su traslado al disco: "Paciencia", "Indiferencia", "El Tarta", "Don Pacífico", "El hipo", "Trago amargo", "Medianoche", "La bruja", "Gricelda", son algunos entre los muchos que pueden ser citados como representativos de las distintas épocas de la orquesta.

Más allá del D'Arienzo popular, con su inconfundible modo de dirigir el conjunto, tanto con las manos, como con el cuerpo y la mirada, queda también, para el recuerdo de sus innumerables amigos, el D'Arienzo de la intimidad: un ser desbordante de simpatía y calidad humana, un cultor del humorismo y la ironía, un auténtico porteño capaz, incluso, de crear vocablos y apodos de singular gracia. Por ejemplo, el de "plomo" para calificar a las personas pesadas o las cosas aburridas que hoy tiene circulación colectiva.

Con Juan D'Arienzo se va algo más que un veterano director de orquesta típica o un innovador del género, en su tiempo. Se va, en verdad, un pedazo del viejo Buenos Aires; de ese Buenos Aires que él asumía con cariñosa y sobradora sonrisa.

Nacido con el siglo (14 de diciembre de 1900), Juan D'Arienzo fue contemporáneo, prácticamente, de los primeros tangos. El siempre lo memoraba en charlas y reportajes: "Recuerdo los organitos en las esquinas tocando "La Morocha" y la rueda de muchachos bailando como en un rito prohibido, al borde de las veredas". Hijo de un hogar modesto, apenas obtuvo sus primeras lecciones de violín se hizo profesional. Aún adolescente, integró modestos conjuntos de música ligera. Después —cosa extraña para muchos— tocó jazz. El pozo de los cines del centro (en la época anterior a las películas sonoras) alojó su figura —espigada entonces— interpretando aquellos temas ingenuos de la música americana: "Sonrisas", "El hijo del sheik" o "El baile de la muñeca pintada".

Pero pronto llegaría para él la hora definitiva, la del tango. A mediados de la década del 20 formó su primer conjunto. Uno de los bandoneonistas solía dejar el instrumento, al promediar las ejecuciones, para entonar los estribillos a través de la bocina, precursora del micrófono. Era un regordete, de voz aguda. Se llamaba Fiorentino. En ese entonces también incorporó a un violinista que lo seguiría hasta el final: Cayetano Puglisi.

La gran consagración, rotunda y definitiva, llegó para Juan D'Arienzo hacia 1935. Eran días de decadencia para el tango como género bailable. Los jóvenes preferían entonces los ritmos tropicales y el jazz. La plaza estaba inundada por discos importados y el cine sonoro traía, cada semana, la última novedad musical de los Estados Unidos. El tango sólo jugaba un papel de relleno. Esa realidad no amilanó a D'Arienzo; por el contrario, fue su estímulo. Con Rodolfo Biaggi en el piano, Puglisi y Mazzeo en los violines y una fila de cinco bandoneones bien picante, más la voz intencionada de Alberto Echagüe, el maestro, lanzó su desafío.

## Embajadora en Gran Bretaña nombró la Unión

**WASHINGTON**, 14. (UPI). — El presidente Gerald Ford designó hoy a Anne Armstrong embajadora de Estados Unidos en Gran Bretaña, siendo ella la primera mujer que ocupa ese cargo.

La señora Armstrong fue consejera de la Casa Blanca y ahora es copresidente del comité nacional del Partido Republicano, el mismo de Ford.

Aunque en otras ocasiones hubo mujeres norteamericanas con cargo de embajador en países más pequeños, es la primera vez que se designa a una para la corte de St. James, uno de los puestos más prestigiosos e importantes del servicio exterior de Estados Unidos.

# Formularon cargos a Raúl Primatesta

## Enérgica réplica de un dirigente juvenil

**BUENOS AIRES**, 14. (NA). — Osvaldo Durán —integrante de la mesa nacional de Concentración Universitaria (CNU), Concentración de Estudiantes Secundarios (CNES) y Contracción Juventud Peronista (JP) se refirió duramente al contenido de la última alocución del arzobispo de Córdoba, cardenal Raúl Primatesta, en nombre de las entidades mencionadas.

Dijo que "del análisis de lo que asevera Primatesta, se puede concluir que estamos ante una maniobra de verdadero confusionismo intrumentada por las más altas jerarquías eclesiásticas".

Añadió que "como argentino", como justicialistas y como cristianos no podemos menos que denunciar esta maniobra". Recordó que Primatesta habla de corrupción, respondiendo que "olvida el cotidiano aporte de sangre ofrecido por nuestras Fuerzas Armadas y por los mártires del movimiento nacional, como Rucci, Giovenco, Piantoni, Navazo, Salas y tantos otros en su lucha contra la guerrilla asesina, contra quienes apañan su proceder".

Puntualizó, asimismo, que "Primatesta habla de la violencia como si la que emplean las Fuerzas Armadas para defender a la patria fuera tan injusta y antisocial como la que emplean los verdugos del bolcheviquismo internacional".

Siempre en relación con la alocución de Primatesta, agregó que "habla, por fin, de buscar una supuesta paz extrayendo "lo bueno de cada bando", como si algo de bueno se pudiera sacar de quienes hacen del crimen un modo de vida, como si algo de malo hubiera en el cumplimiento de las órdenes dadas por la conducción suprema de las instituciones castrenses ejercida por nuestra Presidente Isabel de Perón".

Audífonos Lutz Ferrando

Oir es vivir. Ahora, le ofrecemos una nueva línea de modelos de audífonos. Y en exclusividad las marcas DANAVOX, REXTON y VIENNATONE. Con créditos personales.

Su especialista y Lutz Ferrando pueden resolver su problema. Con seguridad total.

Comunicado

# DESTRUCCION VITIVINICOLA

Al finalizar el año 1975 hemos considerado conveniente efectuar una serie de reflexiones sobre lo que ha ocurrido en el sector vitivinícola durante estos dos años.

## 1 - La realidad vitivinícola en cifras:

### Precio vino criollo de traslado
(POR LITRO)

| | Precios corrientes | A valores constantes de 1960 |
|---|---|---|
| Junio 1973 (1) | 2,7047 | 11,60 |
| Dic. 1973 (1) | 2,4624 | 9,10 |
| Dic. 1974 (2) | 2,15 | 5,76 |
| Dic. 1975 (2) | 5,50 | 3,34 (3) |

(1) Estadística Vitivinícola 1972/74 - I.N.V.
(2) Precios oficiales.
(3) Estimado.

Observando los precios de los vinos de traslado a valores constantes en 1973 1974 y 1975, nos encontramos con que la inflación realmente ha destruido el ingreso monetario de las provincias vitivinícolas. A este desastre en materia de precios hay que agregarle el costo que ha representado el esfuerzo financiero necesario para solventar los stocks acumulados en virtud de los regímenes de bloqueo y prorrateo. Es necesario no olvidar que estos stocks fueron financiados exclusivamente por el sector privado de la vitivinicultura.

Mientras el resto de los sectores económicos del país anuncian cada treinta días aumentos de precios que muchas veces superan el 20 y 30% mensual, en nuestro caso, después de cinco meses de congelamiento, se nos viene a anunciar como un regalo navideño un mísero aumento que no alcanza a cubrir ni la mitad de los incrementos de costos sufridos por la industria.

## 2 - Causas de esta situación:

Aunque algunos voceros han querido demostrar lo contrario, un análisis serio y profundo de la formación de los precios en el mercado vitivinícola nos indica terminantemente que si los precios al consumidor no aumentan es imposible un aumento sostenido en el precio del vino a granel. La causa de que el precio de traslado no se haya incrementado en la misma forma que el índice del costo de la vida no es la superproducción de uvas de las cosechas 1973, 1974 y 1975, sino que ello se debe básicamente a la política de congelamiento de precios aplicada por el Gobierno Nacional durante estos dos últimos años.

El problema de la superproducción de uvas no debió deprimir los precios por cuanto los regímenes de prorrateo y bloqueo establecidos por el Congreso gracias al esfuerzo financiero exclusivo del sector privado, hubieran bastado para incrementarlos en ausencia de una política de congelamiento. Es evidente que la política del Gobierno Nacional de congelar el precio del vino al consumidor para tener un producto barato en la "canasta familiar", es la única causa por la cual la vitivinicultura retrocedió dramáticamente en este período.

El Gobierno Nacional, en su objetivo de ofrecer un artículo barato para la llamada "canasta familiar", ha asfixiado a la vitivinicultura y estancado en su crecimiento económico a dos provincias que hasta 1973 eran consideradas las más pujantes del país. Mendoza y San Juan fueron "culpables" de haber sido demasiado optimistas y por consiguiente fueron condenadas a pagar el programa de una "canasta familiar" barata.

Que no fue tal, por cuanto la participación del vino en dicha canasta, es insignificante y sus variaciones se diluyen ante los contínuos aumentos de la leche, carne, pan, verduras, ropa, etc.,

## 3 - La reacción del empresariado vitivinícola:

Lamentablemente el empresariado vitivinícola no ha reaccionado adecuadamente ante este despojo.

Al colocar topes oficiales a los precios al consumidor de los vinos de mesa y al mismo tiempo permitir incrementos en todos los insumos intermedios, se afectó seriamente los precios de traslado y en definitiva los ingresos de las provincias productoras, que reclaman la consideración debida estableciéndose precios compensatorios en todas las etapas del proceso y prever los embates inflacionarios.

Pensamos también que el Instituto Nacional de Vitivinicultura, que se creó a nuestra instancia para la defensa de nuestros bien entendidos intereses, debe apoyar estas justas reclamaciones proporcionando a los Poderes Ejecutivos Nacional y Provincial los estudios y asesoramiento técnico necesarios.

Es imperativo evitar el empobrecimiento de la región y del empresariado vitivinícola y adoptar un mecanismo que permita la actualización automática de los precios del vino en todas sus etapas, de acuerdo al proceso inflacionario.

Todas estas reflexiones no solamente van dirigidas al poder público y al empresariado vitivinícola en sí sino a todos los habitantes de la región, que también están sufriendo las consecuencias.

Todos los empresarios vitivinícolas y las entidades que los nuclean expresan su voluntad de realizar una acción común que termine con la política destructiva de congelamiento de los precios del vino.

Esta es nuestra decisión y esperamos que las autoridades responsables comprendan la justicia de nuestro reclamo y rectifiquen su accionar actual.

La gravedad de la situación nos exime de mayores comentarios.

**MENDOZA, Enero 14 de 1976**

FEDERACION DE VIÑATEROS DE SAN JUAN
CAMARA VITIVINICOLA DE SAN JUAN
CAMARA DE BODEGUEROS DE SAN JUAN
FEDERACION ECONOMICA DE SAN JUAN
CENTRO DE BODEGUEROS Y VIÑATEROS DEL ESTE
CENTRO DE BODEGUEROS DE MENDOZA
CAMARA DE COMERCIO, INDUSTRIA Y AGR. DE SAN RAFAEL
CENTRO DE VIÑATEROS Y BODEGUEROS DE SAN RAFAEL
CENTRO DE BODEGUEROS Y VIÑATEROS DE GRAL. ALVEAR

15|1|F|15|1|

LOS ANDES
Fundado el 20 de Octubre de 1882 por el Dr. Adolfo Calle
Directoras:
Carmen Usandivaras de Calle
Elcira Videla de Schiappa de Azevedo
MENDOZA, JUEVES 15 DE ENERO DE 1976

# Cierre de farmacias no justificado

La población se ha visto sorprendida por un cierre de farmacias durante veinte días, en dos grupos que incluyen el 50 por ciento cada uno, establecido en forma obligatoria por una decisión del gobierno de la Provincia. Esta decisión debe ser cumplida al margen de la posibilidad de que los establecimientos tengan o no personal a su cargo y, desde luego, ha provocado distintas derivaciones cuyo análisis constituye una necesidad destinada a encontrar causas valederas.

Existe una ley nacional que rige la actividad de las farmacias. Lleva el número 17.565 y ninguna de sus cláusulas contiene una referencia al cierre obligatorio, seguramente por la conocida circunstancia de que la Constitución garantiza el derecho a trabajar. En el orden provincial, entró en vigencia a partir del mes de mayo del año pasado la ley 4.056 que trata sobre el mismo tema y, en su esencia, en forma bastante similar a la mencionada anteriormente.

Sin embargo, su artículo 6º introduce la curiosa modalidad de establecer un cierre anual por vacaciones y sujeto a la reglamentación correspondiente. Basado en esa ley, se procedió por decreto 1444 de fecha 13 de agosto de 1975 a confeccionar esas normas reglamentarias. Fue entonces cuando se incluyó en su artículo 12 la obligación de cerrar durante 21 días. Finalmente, el Departamento de Farmacias dispuso que la medida fuera cumplimentada entre los días 10 y 31 de enero por el 50 % de los establecimientos y entre el 1º y 21 de febrero por los restantes. Ahora, en la capital, sólo hay dos farmacias de turno por día, lo que es insuficiente.

Se ha introducido de esta manera un factor novedoso en esta clase de actividades, no solamente desde el punto de vista profesional, sino también en lo que hace a la esfera comercial. En el primer caso, cabría preguntarse cuál es la causa por la cual no se obliga a otros profesionales —por ejemplo, médicos e ingenieros— a descansar obligatoriamente de su trabajo personal, aunque no lo propiciamos, por cierto. En el segundo, podrían incluirse dentro del mismo criterio las tiendas, ferreterías o cualquier otra casa dedicada al comercio.

En el caso de la Justicia se dispone un receso anual que obliga a los abogados a tomar sus vacaciones. No obstante, es un Poder del Estado que puede disponer su propio programa de actividades, tal cual ocurre en la esfera privada con la única excepción ahora de las farmacias. Si la ley nacional ha respetado ese derecho, no es explicable que en la provincia se lo vulnere.

Pero el problema es todavía de mayor complicación a raíz de la injerencia de un factor nuevo que viene afectando la distribución de medicamentos. Es notorio su déficit en los lugares naturales de expendio y las dificultades que encuentran quienes los precisan para lograr su adquisición. Por esta circunstancia, el problema se traslada a la esfera de la salud pública donde naturalmente se siente el impacto al disminuir en un 50 por ciento la perspectiva de surtirse de estos indispensables artículos.

El precedente que se sienta con esta medida no es de ninguna manera aceptable. La obligación de cierre de comercios —a pesar de que puedan cumplir con las leyes laborales estrictamente— implica una retracción en la producción que es nociva a la economía del país. En los actuales momentos el camino es precisamente inverso desde el punto de vista práctico. Son las medidas destinadas a incentivar la producción y el trabajo las que pueden contribuir a mejorar el panorama nacional, dando origen al logro de mayor cantidad de bienes con el objeto de contrarrestar los despreciables efectos de la inflación.

Finalmente, cabe recordar que esta ley no podrá ser cumplida por la totalidad de las farmacias. Algunas de ellas tienen en sus manos fallos judiciales que las amparan a raíz de conflictos diferentes sufridos con anterioridad. En esas decisiones judiciales han quedado establecidos derechos que amparan a los propietarios de aquellas farmacias y que, por analogía, también favorecerán a sus colegas como una manera práctica de concretar la igualdad ante la ley.

# Será consolidada la deuda de Bodegas y Viñedos Giol

## Los plazos de amortización fueron ampliados a 12 años y la Nación acordará otros préstamos para la cosecha 1976

*Tras arduas negociaciones cumplidas por el gobierno en Mendoza ante el Ministerio de Economía de la Nación, "Giol ha logrado la consolidación de la importante deuda que había contraído y se encuentra actualmente prácticamente liberada para poder cumplir plenamente con su función de ente regulador y emprender las tareas para la cosecha 1976". Tal fue en síntesis el anuncio formulado ayer a la prensa por el interventor federal, general de brigada (RE) Pedro León Lucero, a quien acompañaron en la reunión con periodistas que se cumplió en la Gobernación, el ministro de Economía, doctor Leiva Hita y el interventor en Bodegas y Viñedos Giol, coronel (RE) Vicente Ramírez.*

El interventor federal, el ministro de Economía y el titular de la empresa estatal informan sobre las gestiones cumplidas.

Al iniciar su exposición, el mandatario explicó que debido a la ausencia del país del ministro Cafiero los acuerdos que se elaboraron no han sido aún firmados, pero se espera que en la próxima semana entrarán en efectiva vigencia. "De todos modos —señaló— dada la importancia de las soluciones a que se arribó, no nos sustraemos a la tentación de dar a conocer esos primeros resultados, que son en definitiva los sustanciales".

Recordó el general Lucero que "anteriormente no se quería decir el monto total de la deuda de Giol porque no se tenía seguridad sobre la forma en que habría de pagarse. Pero ahora se tiene certeza de esa consolidación. Y es propicio anunciarlo porque desde ahora Giol queda en libertad de acción: ha obtenido un plazo de gracia y términos de amortización que le permitirán evolucionar y cumplir plenamente con su función de ente regulador para la provincia. Se podrá iniciar así una etapa sustancial en la vitivinicultura de Mendoza".

### Tres créditos

Detalló luego que Giol afronta tres líneas de créditos principales en su compromiso financiero: para la construcción de vasija vinaria y créditos para la evolución de la empresa (que incluyen financiación para la adquisición de uvas y para la producción frutihortícola de La Colina), que fueron otorgados por los bancos Nacional de Desarrollo, de la Nación y de Mendoza.

"El más importante —indicó— era el relacionado con la vasija vinaria. Giol amplió sus proyectos para llevar su capacidad vinaria de 800.000 hectolitros a 4 millones de hectolitros aproximadamente. Desde el momento en que se tomó esa decisión de ampliar su capacidad hasta este momento, se ha tenido la suerte de poder realizar toda esa obra y Giol está a punto de terminarla, en un esfuerzo sostenido que no decayó nunca".

Relató que ese proceso se cumplió durante la gestión de los últimos gobiernos en la provincia "y hoy enfrentamos la cosecha 1976 con la mencionada capacidad vinaria, es decir con una gran obra ya concretada". Añadió en este punto que "no se ha descuidado la tarea de La Colina, en la que también se previó su actividad sin solución de continuidad. Hoy tiene un calendario de actividad industrial que asegura sus 365 días de elaboración".

Recalcó luego que "otro hecho fundamental es que podemos encarar las actividades en una empresa Giol que, a partir de esa consolidación de su deuda, se va a dedicar a su función específica de empresa industrial y comercial del Estado y este año trataremos de separarla de aquella otra de orden económico y social que se refiere a su tarea de resolver los requerimientos de elaboración de la cosecha anual vitivinícola. Para ello la Provincia cuenta con esa herramienta que es Giol, que podrá resolver el problema del pequeño y mediano productor".

### La refinanciación

Correspondió al ministro Leiva Hita proporcionar los detalles específicos de los convenios establecidos para la refinanciación de la deuda. "Las obligaciones que Giol asumió como ente regulador, junto con sus tareas de empresa comercial e industrial —describió— han motivado la necesidad de una financiación profunda. Como señaló el general Lucero, ello fue necesario para cumplir con tres objetivos: el operativo para la vasija vinaria, el operativo de elaboración vínica (que no se limitó a las necesidades de la empresa, sino que apuntó a satisfacer propósitos políticos y sociales relativos al mediano y pequeño productor) y el operativo de este año de La Colina y de parte de Giol en relación con la producción frutihortícola".

Informó que Giol recibió dos créditos para la vasija vinaria: por 325 y por 350 millones de pesos ley" con condiciones de pago que, dada la naturaleza del destino que se daba a esos créditos, hacían imposible afrontarlos. Por otra parte, se exigía un nuevo aporte financiero en 1976 del orden de los 750 millones de pesos y otro de 250 millones en 1977, para poder completar las obras. De ese modo, Giol contaría con una capacidad vinaria de 4 millones y medio de hectolitros".

La solución lograda es la siguiente, según explicó el ministro: "Para atender las necesidades locales, la Nación prestará a Mendoza en 1976 la suma de 750 millones de pesos ley, que serán entregados según un plan de trabajo elaborado y presentado por Giol y aplicado por el Ministerio de Economía de la Nación, a través de la Secretaría de Hacienda nacional. Con ese aporte se completarán las obras de vasija. Se ampliará la capacidad de las bodegas La Colina de Maipú y de los establecimientos de San Rafael y General Alvear, y además se iniciará la construcción del complejo industrial de Junín.

Añadió que el plazo para el pago de este préstamo es de entre 15 y 20 años, con un interés del 15% anual. De ese monto de 750 millones hay una partida destinada a las primeras obras de Junín, que requerirán 250 millones más en 1977, según las actuales estimaciones de costos.

### Las deudas anteriores

Respecto de las deudas anteriores por 325 y 350 millones de pesos nuevos, Mendoza acordó con el Banco Nacional de Desarrollo un plan de refinanciación por el cual en lugar de cuatro años de plazo, la obligación de Giol se saldará con un plan de amortización en un total de 12 años. Precisó el doctor Leiva Hita que "los dos primeros años de ese término serán de gracia, con capitalización de los intereses. Es decir que en ese lapso Giol no deberá pagar nada y los intereses de los dos años se agregarán al monto de la deuda. Los restantes 10 años serán para la amortización, pero de ese tiempo los primeros cuatro años tendrán un promedio de amortización que será del 4½ por ciento, lo que permitirá a la empresa afrontar con total comodidad los pagos y avanzar en evolución y rentabilidad".

Este plan, como queda dicho, se convino para saldar la deuda antes contraída con los dos créditos por un total de 675 millones que insumió la vasija vinaria ya construida.

Especificó que debía firmarse ayer por el martes), según lo acordado en recientes reuniones que mantuvimos con el equipo del doctor Cafiero, pero por haber debido viajar los funcionarios al exterior debió ser postergada. Estimamos que todo estará en vigencia en la próxima semana".

### Créditos de evolución

La segunda causa de deuda eran los créditos de evolución para las cosechas 1974 y 1975 que se habían contraído con los bancos de la Nación y de Mendoza, mediante líneas de redescuento autorizadas por el Banco Central. Esos créditos eran por un valor del orden de los 1.000 millones de pesos ley "y —aclaró el doctor Leiva Hita— tenían plazos de pago perentorios que vencían el 30 de junio próximo, salvo en los destinados a uva fina, que eran de mediano alcance. Se convino para su pago un plan también de 12 años en total, con 2 de gracia y 10 para amortizar. Los intereses establecidos son del 42% anual, es decir 3 puntos menos que los comunes".

"Con esta refinanciación —puntualizó el funcionario— Giol estarán en cómodas condiciones para hacer frente a sus obligaciones".

Respecto del accionar de la empresa en la pasada cosecha, aclaró el ministro que "cumplió un operativo monstruo. Se compró mayor volumen de vinos de lo que puede comercializar, no sólo por la enorme cantidad sino porque además está vigente la ley de prorrateo. Las necesidades reales de Giol son de algo más de un millón de hectolitros por año y en 1975 compró alrededor de 3 millones".

### Para 1976

Anunció asimismo que está a resolución del Banco Central el otorgamiento del crédito operativo o de evolución para la cosecha 1976 con destino a La Colina, o sea para la producción frutihortícola de la provincia. Será por 620 millones de pesos ley y sus plazos de pago serán breves, ya que mediante la comercialización de los productos elaborados podrán ser satisfechos dentro del corriente año.

Al finalizar su informe, el ministro reiteró que "desde que se firmen estos convenios Giol queda prácticamente sin deuda luego de haber cumplido los mencionados operativos monstruos que vinieron a satisfacer objetivos políticos y sociales que evitaron que en Mendoza sucediera lo que en Tucumán, ya que se cumplió con la efectiva defensa del productor". Señaló que uno de los acuerdos está ya a la firma de la presidente de la Nación y los restantes serán formalizados al regreso de Cafiero y su equipo. Concluyó el doctor Leiva Hita indicando que las soluciones logradas se dieron luego de arduas tratativas cumplidas personalmente por el general Lucero, el interventor en Giol y el propio ministro.

### Organización y planificación

La reunión culminó con palabras del coronel Ramírez, interventor en Giol, quien adelantó en primer término que en los próximos días convocará una nueva reunión de prensa para dar a conocer la política que ha previsto la empresa para la próxima cosecha.

"En las gestiones cumplidas que se han detallado —afirmó el funcionario— no hubo improvisación, porque todo integra un plan de trabajo coherente. No hubo improvisación porque funciona un verdadero equipo de trabajo. A la organización acompaña una planificación de las tareas a desarrollar. Nuestros proyectos estaban un tanto trabados por la deuda que ahora sabemos que podremos afrontar. A esta planificación, se acompaña la acción y ese es nuestro compromiso: llegar a la cosecha 1976 en el aspecto vitivinícola y llegar al plan de elaboración frutihortícola con el mayor éxito, cumpliendo con los fines de la política dada por la Intervención Federal".

# Precio de la carne: el lomo cuesta ahora $ 83

Por resolución del Ministerio de Economía, fueron fijados nuevos valores para el precio de la carne de novillo y vaca.

Los valores, que rigen desde hoy, son los siguientes:

a) En gancho puesta en local del minorista:

| | El Kg. |
|---|---|
| I) Carne de novillo o vaquillona | $ 31.00 |
| II) Carne de vaca | $ 26.00 |

b) Al público:

| | Precio por Kg. Novillo | Vaca |
|---|---|---|
| GRASA | $ 4.00 | $ 3.00 |
| HUESOS | $ 4.00 | $ 3.00 |
| CARNES COMUNES ECONOMICAS (cogote, falda y punta de estomaguillo) | $ 14.50 | $ 12.00 |
| OSOBUCO | $ 23.50 | $ 19.50 |
| OTRAS CARNES COMUNES SIN HUESO (azotillo, puchero y aguja) | $ 31.50 | $ 26.00 |
| CARNAZA COMUN DE PRIMERA | $ 36.50 | $ 30.50 |
| ASADOS (entraña de pecho, costillas, punta de vacío, carnaza de pecho, costillas arqueadas, entraña, matambre) | $ 43.00 | $ 36.00 |
| CARNAZA DE LOMO (descarne de costeletas de 2da.) | $ 48.00 | $ 40.50 |
| MAROTILLA | $ 48.00 | $ 40.50 |
| COSTELETAS DE PRIMERA (anchas y angostas hasta la 8va. costilla) | $ 55.00 | $ 46.00 |
| PALETA Y PALOMITA DE PALETA | $ 61.00 | $ 51.00 |
| CARNAZA DE COLA | $ 61.00 | $ 51.00 |
| CARNES DE SEGUNDA (bola de lomo y nalga) | $ 61.00 | $ 51.00 |
| CARNES DE PRIMERA (peceto, palomita, cuadril y punta de pierna) | $ 72.00 | $ 70.00 |
| FILET O LOMO | $ 83.00 | $ 79.00 |

# Línea Nacional de la UCR apoya al senador Pugliese

Con las firmas de la señora Erminia Ramos de Vázquez, a cargo de la presidencia, y del señor Carlos Le Donne, secretario, la agrupación Línea Nacional de la Unión Cívica Radical emitió una declaración en la que se solidariza con el senador nacional Juan Carlos Pugliese, a raíz de las declaraciones del legislador durante su visita a esta provincia.

Dice la declaración: "Ante las expresiones hechas públicas por el Presidente del Comité de la Provincia de Mendoza de la Unión Cívica Radical con motivo de versiones de los juicios emitidos por el doctor Juan Carlos Pugliese, durante su reciente gira, Línea Nacional declara:

"1º) Que ha pretendido desde su fundación, interpretar el sentido nacional del partido, receptar la vocación de mayoría de sus afiliados y simpatizantes e impulsar, en medio de la convivencia civilizada de propios y extraños, la vuelta al sentido profundamente popular, revolucionario y transformador que le dio Hipólito Yrigoyen, resguardando el sentido ético de su razón de ser. Tiene vocación de mayoría interna y pretende que la Unión Cívica Radical sea la mayoría electoral, con el respeto y la consideración del adversario.

"2º) No es exacto que Juan Carlos Pugliese, como ministro de Economía del gobierno radical del Dr. Illia, haya puesto trabas a Giol o dificultado la obtención de créditos, para levantar cosechas en la provincia. Lo cierto es que gracias a su inestimable intervención pudo eliminarse la tozuda oposición del entonces presidente del Banco de la Nación, contralmirante Lorenzo Arufe, quien invocando la carta orgánica de la institución, se negaba a autorizar préstamos a una empresa estatal. Y nadie podrá negar que, a partir de ese momento, Mendoza tuvo, con exceso, los créditos para levantamiento de la cosecha de ese año y la de los que le siguieron, mientras el Dr. Pugliese ejerció el cargo de ministro de Economía.

"3º) No responde a la verdad la imputación de haber defendido el Dr. Pugliese los contratos de petróleo celebrados con Libia. Su expresión concreta consistió en afirmar que ni los atacaba ni los defendía, dejando responsablemente en claro que ante una denuncia de negociado debían estudiarse todos los elementos de juicio necesarios para afirmar una conclusión.

"4º) Tampoco es exacto que el Dr. Pugliese haya defendido lo que se designa "la cúpula sindical" en el país. Lo cierto es que se manifestó partidario de la concertación entre trabajadores y empresarios, porque lo contrario —dijo— es enfrentamiento. Señaló que los obreros argentinos necesitan una organización única, fuerte y democrática y que entre una masa obrera con profundo sentido nacional como la que el país tiene, y una con sentido marxista, él prefiere la primera. Defender una organización obrera que tiene sentido nacional no es defender a los hombres o grupos de hombres que deformando el querer de las bases dan una imagen distorsionada de aquella y tanto menos cuando Pugliese siempre recuerda, en el punto, a Larralde, para quien sólo existía una clase: la de los trabajadores, porque de su carne y de su sangre nacieron el sabio, el descubridor, el estadista, el sacerdote, el guerrero y el pacifista, el poeta y el santo, el revolucionario y el verdugo y hasta el rico.

"5º) No es exacto que el Dr. Pugliese haya sido derrotado en las elecciones internas realizadas en 1974 en la Provincia de Buenos Aires en la que fuera electo presidente del Comité Provincia. La verdad es que en la 5ª sección, su zona de influencia, ganó ampliamente la elección, como en las otras siete secciones, pese a que en ella también actúa el Dr. Alfonsín. Y además, en Tandil, su ciudad natal y de residencia, ganó por más de dos tercios de votos.

"6º) No es justo vincular un comentario general acerca del funcionamiento y eficacia de las comisiones investigadoras parlamentarias, con referencias concretas —no efectuadas, desde luego— a la Comisión Investigadora del Ministerio de Bienestar Social y Cruzada de Solidaridad. Ese criterio general y personal del Dr. Pugliese podrá o no aceptarse, pero no puede negarse que posee derecho a tenerlo y expresarlo.

"7º) Línea Nacional no caerá en el juego de polémicas estériles e inconducentes. Si hace esta declaración es con el sólo objeto de aclarar hechos y poner punto final al entredicho en la esperanza de que todos los correligionarios —cualquiera sea el sector interno en que militen— adquieran clara conciencia de la finalidad de una compulsa interna, que no debe servir para deteriorar la imagen del partido ni para destruirnos entre nosotros mismos, con el regocijo de los adversarios externos. Por eso, con serenidad, con responsabilidad y profundo sentimiento radical llamamos a la reflexión a todos para que, internamente, practiquemos la democracia que reclamamos para el país. Que la convivencia que proclamamos para afuera la hagamos realidad adentro con firmeza, con fuerza, sin agravios, preservando fundamentalmente, la imagen de la Unión Cívica Radical.

"Al puntualizar hechos y reclamar reflexión, hacemos llegar al Dr. Pugliese nuestra solidaridad en este lamentable episodio, en la seguridad que su prédica, que es la de Línea Nacional, lo es para los tiempos de la construcción por parte del radicalismo de una democracia social en la que el hombre sea el principal protagonista".

# Asumieron autoridades de la Dirección Electoral

El doctor Isaías Mathus, ministro de Gobierno, saluda al señor Peralta D'Alessandro, titular de la repartición.

El ministro de Gobierno, doctor Isaías Mathus puso en funciones a las autoridades de la Dirección Electoral.

El acto tuvo lugar a las 12, en el Salón de Acuerdos de la citada cartera y contó con la presencia de los subsecretarios de Gobierno y de Justicia, doctores Eduardo Castell y José Yáñez, respectivamente; del director del Centro de Estudios Criminológicos, doctor Pedro Baglini; el comisionado municipal de Junín, señor Gregorio Ghilino; de la dirigente de la Rama Femenina del Movimiento Nacional Justicialista de Mendoza, señora Estela Molina de Leal; asesores y directores de reparticiones y otras autoridades políticas relacionadas con el movimiento.

Asumió como director de la Dirección Electoral, el señor Juan José Peralta D'Alessandro, y como secretario general de esa repartición, el señor Carlos Sigifredo Santiváñez, de acuerdo a lo resuelto por el decreto Nº 1.217-75 de la Intervención Federal.

En la oportunidad, el doctor Mathus expresó que el acto poseía una gran significación ya que, "funcionará y se organizará la Dirección Electoral del Ministerio de Gobierno, que es de vital trascendencia por las funciones que va a desempeñar". Argumentó que la flamante repartición llevará como funciones todo lo que hace a la actividad política de la provincia y dentro de ella, la vida electoral de los partidos políticos, normas reglamentarias, control de la personería de los partidos y demás. Asimismo, dijo, permitirá al Poder Ejecutivo contar oportunamente con los antecedentes y disposiciones relativas a la actividad electoral.

Finalmente, el doctor Mathus vertió severos conceptos en contra de la subversión. Dijo: "La elección de estos funcionarios es algo muy importante. Con ellos compartiremos responsabilidades y trabajaremos y lucharemos por el país contra los enemigos que quieren destruirnos atacando nuestra sociedad. Nosotros —agregó el ministro— con nuestro quehacer constructivo eliminaremos los enemigos de la Patria, definitivamente, y cumpliremos el postulado del movimiento, que es el de unidad nacional. Todos unidos y solidarios no tenemos que tener temor del futuro, no podemos tener temor de nuestros enemigos. Sino que tenemos el deber inexcusable de combatir"

Luego, el director de la Dirección Electoral, señor Juan J. Peralta expresó que se sentía honrado y comprometido a cumplir con todos los enunciados del ministro de Gobierno.

# Se analizaron aspectos de la lucha antigranizo

En la sede del ex Seguro Agrícola se realizó en la víspera una conferencia de prensa sobre la lucha antigranizo.

Asistieron el doctor Ecio Rossini, director de la Oficina Ecológica Agraria, con sede en Roma, Italia; el doctor José Miguel Nuñez, a cargo del Proyecto Científico Antigranizo Nacional; el ingeniero Felipe Peinado, de la Fuerza Aérea a cargo del proyecto de lucha antigranizo en nuestra provincia; el subsecretario de Agricultura y Ganadería de la provincia, ingeniero Carlos Fischer, y un grupo de técnicos del gobierno de Mendoza en esas áreas.

El doctor Nuñez presentó al funcionario italiano, afirmando que Rossini es un hombre muy importante en su país en el campo de la lucha antigranizo, que se ha hecho efectiva en Italia. "Nosotros, agregó el doctor Nuñez, en contacto con la realidad, hemos debido hacer modificaciones para ponernos dentro de un ordenamiento eficiente y útil en la materia".

El doctor Rossini, a su turno, dijo que en Italia faltaba un estudio completo sobre el tema y que "se pagaba mucho para realizar una tarea, a nuestro juicio inútil".

El doctor Ecio Rossini, centro, funcionario del gobierno de Italia, en la conferencia de prensa.

Se le preguntó cómo se encara la lucha antigranizo en Italia y respondió el doctor Rossini que en este momento se han ensayado métodos nuevos, más eficaces que los antiguos quemadores. En el Piamonte se llegó al ensayo de aviones que bombardearan los núcleos de tormenta. "Nosotros estamos convencidos que hasta ahora el sistema más eficaz es el utilizado por los rusos, que consiste en una perfecta organización meteorológica, bombardeo con cohetes en el punto justo y en el momento justo a la nube".

Se le aclaró que aquí se trata del costo del daño y el de la defensa. Al respecto hay varios equipos repartidos en varios lugares de la provincia e incluso se dispone de dos equipos de radar. Pero no obstante las sumas a invertir son a la postre insignificantes, con relación a los daños. En Mendoza es en el único lugar donde se han hecho estudios serios para establecer el monto de las pérdidas.

Luego el ingeniero Fischer hizo una breve historia del Programa que es amplio y costoso. Hay que comenzar interesando al Estado —dijo— y luego al agricultor, en especial al viñatero, que por el hecho de considerarse nacido al pie de una cepa, le resta importancia a los granizos. Hay que solucionar el problema. En Mendoza se ha reestructurado la vieja ley del Seguro Agrícola, remplazándolo con una nueva ley que en breve tendrá el curso correspondiente. En la nueva ley, el productor aportara buena parte del costo del Programa. Cabe consignar que la nueva ley llevará implícitamente el Seguro Agrícola.

"Por otra parte —agregó Fischer— hay un decreto nacional, que fija un aporte. Aquí estamos esperando la firma de un convenio entre la Comisión de Investigaciones Espaciales y la provincia. Una vez logrado eso trataremos de obtener la aplicación del decreto remitido a los valores actuales. Si se hubiera dispuesto de los fondos necesarios, este año ya podríamos ofrecer una etapa más real y efectiva.

A esta altura retomó la palabra el doctor Rossini, quien recalcó que hasta ahora el único método eficaz ha resultado ser el de los rusos. Con respecto a Mendoza, tengo una óptima impresión del trabajo realizado".

Eso sí —puntualizó— debemos estar siempre vigilantes para no caer en teorizaciones estériles, con algo así como una rendición de cuentas anual. Aquí he conocido el esquema en líneas generales pero no hubo tiempo para más".

## Entidades diversas

**Gran Fraternidad Universal.** — Continuarán hoy los actos de la Semana del Maestro, con motivo de conmemorarse el natalicio del fundador, Serge Reynaud de la Ferriere. A las 8, en el Banco de Previsión Social, Gutiérrez y España, inauguración de la exposición de cosmobiología; a las 10, entrega de ropas, juguetes y revistas a los niños sin recursos internados en el hospital Emilio Civit; a las 13, exhibición psicofísica y de yoga en el asilo de ancianos, Alberdi 540, y luego recital folklórico; a las 20.30, en el auditorio de Radio Nacional, Emilio Civit 460, conferencia sobre el tema: "La familia en la actualidad", a cargo de Guillermo Suca Manj.

## Políticas

### Partido Popular Cristiano

**Presentación de un libro.** — Mañana, a las 17.30, en el local de San Lorenzo 755, de Capital, el secretario general del P.P.C., doctor Néstor Vicente, ofrecerá una conferencia de prensa. El doctor Vicente hará, posteriormente, a las 21.30, la presentación del libro "Hacia un nuevo proyecto histórico", de Salvador Bussaca, vicepresidente de la Cámara de Diputados de la Nación.

# "Debemos romper relaciones con Inglaterra e incautar sus bienes"

## Lo afirmó un integrante de la Coordinadora por la restitución de las Islas Malvinas

"Nosotros hemos aconsejado y pedido, por todos los medios, la ruptura total de relaciones con el Reino Unido y la incautación de todos los bienes ingleses en el país, ante el acto de agresividad hacia la Argentina que significa la Misión Shackleton". Así lo señaló a LOS ANDES el licenciado Roberto Angel Cantó, miembro de la Comisión Organizadora por la Restitución de las Islas Malvinas —que preside el senador nacional Alberto M. Fonrouge— a su regreso de un viaje, con otros integrantes de la citada coordinadora, al sector Antártico argentino.

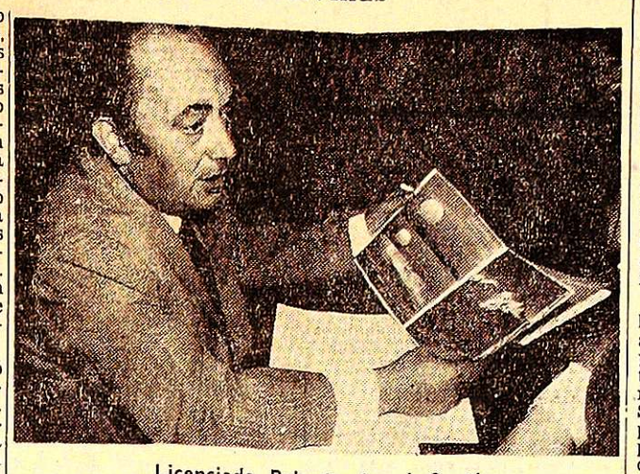

Licenciado Roberto Angel Cantó

"La primera voz que se elevó en contra de la Misión Shackleton fue la de "A las Islas. Operativo Malvinas", en un acto que se realizó en la Plaza Retiro el 30 de diciembre. En esa oportunidad se repudió la misión que venía a romper unilateralmente el pacto establecido por disposición de las Naciones Unidas en la resolución 2065 del año 1966. Al producirse ese hecho, evidentemente agresivo del gobierno inglés a pesar de que Shackleton manifiesta que la misión es de carácter personal y no oficial, nosotros reaccionamos a través de la realización del acto. El gobierno se hizo eco de esta situación y también reaccionó en forma drástica mediante las manifestaciones del canciller Aráuz Castex, en una reunión que se realizó en la residencia de Olivos y de la que participaron los comandantes de las Fuerzas Armadas".

"Esta situación viene a determinar la necesidad de actuar ya en forma muy drástica. El acto de agresividad significa una afrenta a las muchas ya inferidas por el pueblo inglés al pueblo argentino, y exigen una determinación de carácter categórico. Hemos aconsejado y pedido la ruptura de relaciones con el Reino Unido y la incautación de todos los bienes ingleses en el país. Vemos con agrado que el gobierno argentino ha pedido el retiro del embajador inglés en el país y retiene a nuestro embajador ante Inglaterra, en Buenos Aires, lo que da una idea de la posición de firmeza adoptada por la Argentina".

### Fronteras: debilidad

"El problema de la Argentina con respecto a las fronteras, agregó el licenciado Cantó, ha sido siempre de debilidad. A pesar de ganar todas las guerras hemos perdido en el campo diplomático extensiones considerables de nuestro territorio. Esa situación tenemos que superarla fijando ya una política sumamente dura. El congreso previsto para el mes de marzo estableció a 1976 como el año de la recuperación total del territorio malvinense. Creo que esto lo vamos a cumplir bajo cualquier costo".

La afirmación de defensa de las fronteras nacionales es otra de las metas que se ha fijado la Comisión Coordinadora por la Restitución de las Islas Malvinas. "La penetración de países limítrofes se ha efectuado primero a través de los medios masivos de difusión. Nosotros tenemos que elaborar un plan de radios y televisión de frontera que materialice la presencia física argentina en todos los sectores fronterizos. También se tenderían a crear las condiciones mínimas para la radicación de ciudadanos argentinos en las zonas de fronteras conflictuadas. Los sectores patagónicos están en estos momentos prácticamente ocupados por ciudadanos chilenos que pretenden o quieren llevar a su terruño la mayor cantidad posible de beneficios obtenidos en nuestra tierra".

El licenciado Cantó se refirió también a las situaciones creadas por la penetración de los países limítrofes en Misiones y en el sur de nuestra provincia, donde "gran cantidad de chilenos, dijo, se radican en nuestro territorio porque las condiciones son mucho más favorables. Este problema se produce con mayor intensidad en toda la Patagonia y también en el canal de Beagle. Nosotros hemos recorrido las islas de ese sector que están en conflicto, —Picton, Leno y Nueva— y comprobamos que en dos de ellas hay establecimientos ganaderos, propiedad de chilenos, lo que da ciertos derechos sobre esos territorios".

### Ex canciller Vignes

Consultado luego sobre si habría producido un cambio de actitud respecto a la adoptada oportunamente y que llevo a la clausura del diario "Crónica", el licenciado Cantó, señaló: "Yo creo que sí. Hace poco tiempo manifesté que la actitud del ex canciller argentino, doctor Vignes, había sido demasiado cautelosa. En materia de defensa territorial el gobierno, a través de la cancillería de Vignes, había actuado en forma sumamente débil. Nosotros lo comprobamos en nuestra lucha por la recuperación de las Malvinas, donde se nos trabó y dificultó todo el accionar. Con motivo de la realización de un acto en junio de 1974 en Comodoro Rivadavia, que tenía carácter de invasión simbólica a las Malvinas, se dificultó la llegada de un monolito que había donado la Universidad de La Plata para ser colocado en Comodoro Rivadavia. También se enviaron tropas para controlar cualquier posible invasión".

"Nosotros hemos considerado que la actitud del diario "Crónica", con respecto a la defensa de la Malvinas, no era la apropiada pero también la medida tomada contra ese diario fue injustificada, por cuanto significaba en alguna medida atacar a quien en ese momento estaba haciendo algo por la defensa territorial argentina".

"Siempre nos ajustamos a la vía diplomática, a lo establecido a la resolución de la UN y no queríamos producir ningún factor detonante que apareciera como una acción unilateral Pero actualmente es el país invasor quien ha transgredido esa resolución. En este momento debe darse la ruptura de relaciones y la incautaciones de los bienes. De ahí en más justificamos cualquier tipo de acción porque el gobierno inglés así lo está determinando".

### Fuerzas armadas

Se interrogó al licenciado Cantó sobre el pensamiento de las Fuerzas Armadas ante una eventual y drástica acción para recuperar las islas. "Desconocemos cual es el pensamiento de las Fuerzas Armadas, pero estimamos fundamental un pronunciamiento popular en favor de esa determinación. Creemos que el problema de Malvinas es un factor aglutinante en el país. Mientras vivimos en un proceso interno conflictuado por la acción de la guerrilla, que en cierta manera divide el pensamiento argentino, Malvinas es un factor aglutinante. Debemos obligar al gobierno británico a definirse en cuanto al problema de Malvinas. Si ello no se produce el pueblo argentino, y en él involucro a las Fuerzas Armadas, deberá tomar una determinación de carácter drástico".

"Yo creo que el pensamiento de los hombres de las Fuerzas Armadas ha de ser similar al de todos los argentinos que consideran que ese territorio es nuestro y que debemos recuperarlo".

## Entidades de bien público

**Rotary Club Mendoza Norte.** — Realizará su reunión habitual de los jueves, a las 21.30, en la casa del presidente de la entidad, señor Luis Felipe Anzorena, Urquiza 239 de esta ciudad. Como invitado especial del club asistirá el presidente del Centro de Opticos, señor Luis A. Trombetta; la información rotaria estará a cargo del ingeniero Carlos Naciff y la charla de clasificación la ofrecerá el señor Oscar H. Gianciano.

**Rotary Club General Gutiérrez.** — La reunión habitual se efectuará hoy a las 21.30 en la sede de calle Uriburu 43. Información rotaria a cargo del comité respectivo y charla de clasificación por el socio Adolfo Valdés.

**Club de Leones de Guaymallén.** — El próximo martes realizará una reunión especial plenaria de carácter informativo a cargo del secretario, señor Francisco López Carrillo. Se reseñará la labor desplegada por los diferentes comités y se pondrá a consideración el plan de obras y servicios a desarrollar durante este año. También se expondrán los temas tratados durante la visita de confraternidad efectuada por un núcleo de socios al Club de Leones de Lavalle; se contó en esa oportunidad con la colaboración del vicegobernador de la región E, señor Manuel Ruiz López, y del presidente de la entidad, señor Jorge Fernando Herrera.

# Fatiga en la Casa de la Moneda: billetes de una sola cara

Si bien la industria de la imprenta en nuestro país no ha escapado a los rigores de la crisis económica y no oculta ya su rostro languideciente, hay una casa dedicada a la actividad que probablemente deberá ampliar sus instalaciones y equipos para hacer frente a la creciente demanda de su producción. Se trata de la Casa de la Moneda que, de los rígidos controles con que se manejaba, ha debido adoptar un ritmo de trabajo tan intenso que al parecer ha desmejorado la "calidad" de sus entregas.

En otro caso —agreguemos antes de pasar a la noticia— el florecimiento industrial no sería desalentador. Pero aquí lo que prolifera no es la riqueza, sino su abstracta representación, el dinero, que, como se sabe, si no cuenta con verdadero respaldo no pasa de ser una máscara hueca para una función fantasmal.

El apresuramiento por la emisión cuantiosa del circulante, en el marco de una situación inflacionaria que quiso ser obviada durante demasiado tiempo, ha cundido en el Ministerio de Economía de la Nación y la Casa de la Moneda parece no dar abasto. Así lo consigna el matutino porteño "La Prensa" en un suelto en que expone válidas conclusiones a partir de un hecho concreto. Que es el siguiente: en el Banco de la Provincia de Chubut se recibió recientemente una importante partida de billetes recién salidos de las imprentas de la Moneda, "con la tinta aún fresca". Se advirtió, a poco de ser puestos en circulación, que varios papeles por valor de 1.000 pesos (o sea cien mil de los viejos) estaban impresos de un solo lado. Tras las primeras lógicas quejas del público —que se está acostumbrando a manejar dinero sin valor pero no hasta el extremo de quedarse con billetes "a medias"— las autoridades del Banco revisaron las flamantes existencias de sus arcas y comprobaron que la falla se repetía en numerosos fajos aún intocados.

Según el comentarista del diario capitalino, que a todas luces siguió el camino de la lógica estricta, la causa del error consistente en imprimir los pliegos por una sola cara está en lo apremiante de las órdenes del Ministerio, que no vacila en entregar billetes a los ciudadanos: como que en 30 meses de actuación, el gobierno ha emitido 14 billones 500.000 millones de pesos y solamente durante 1975 se lanzó alegremente moneda nueva por valor de 5 billones 300.000 millones de pesos viejos. La inundación trataba de hacer frente —o de matar por asfixia— a un alza de precios de alcances harto conocidos.

Ahora la Casa de la Moneda muestra una cara nueva: de modesta renovadora de los billetes y monedas que el tiempo aventaba ha pasado a sobrecargada industria impresora, que por lo visto no puede perder tiempo en cuidar sus equipos. Los rodillos de sus máquinas, al imprimir billetes por una sola cara, nos están mostrando la verdadera cara de nuestra situación económica.

# Inversión: $ 1.800 millones m/n para construcción de viviendas

## Préstamo de $ 2.300 millones m/n dan al Centro de Producción del IPV

El director del Instituto Provincial de la Vivienda efectúa los anuncios, durante la conferencia de prensa realizada ayer.

En una conferencia de prensa que se realizó ayer, a las 12.30 en el Instituto Provincial de la Vivienda, su titular, Héctor Miguel Leiva, reseñó la labor realizada en los tres últimos meses del año 1975. En la oportunidad estuvo acompañado por el director nacional del Banco Nación y director del INOS, señor Alfonso Millán; el presidente del Banco de Previsión Social, señor Juan A. Petrich; el subsecretario de Promoción Social y Vivienda, doctor Guillermo de Paolis, el representante de la C. G. T., señor Cirilo Benítez; el inspector zonal del Banco Nación, señor Juan Ojectoc; el director de Hidráulica, ingeniero Enrique Ahumada, asesores y jefes de departamento del Instituto.

El señor Leiva destacó que la Secretaría de Estado de Vivienda y Urbanismo de la Nación, otorgó préstamos a la repartición por valor de 18 millones de pesos ley, que serán destinados a la construcción de diversos barrios. Por este motivo —agregó— se llamó a licitación y apertura de sobres de los siguientes barrios: Consorcio Lavalle, de 15 viviendas, en Godoy Cruz; Barrio Güemes, de 207 viviendas en San Martín; Barrio Bowen II, de 25 viviendas en General Alvear y Barrio Malargüe, con 40 viviendas, en Malargüe, que serán iniciados a la brevedad.

Asimismo manifestó que están próximas a licitarse 109 viviendas de la Cooperativa Fray Luis Beltrán; 78 viviendas del Barrio Las Rosas, 120 viviendas del Barrio Flores Sur y 581 unidades del Barrio Parque Sur.

En cuanto a viviendas económicas se concretará un plan de 1.500 unidades en Finca La Gloria y otro plan de 1.000 viviendas de tipo prefabricados para personas que no tengan un sueldo estable. Estos dos proyectos se encuentran prontos a concretarse.

### Congreso en San Juan

El señor Leiva hizo referencia posteriormente a un congreso que sobre vivienda se realizó en San Juan y en el que participaron directores de las distintas dependencias de la Secretaría de Estado y Urbanismo de la Nación.

Entre las conclusiones más importantes podemos mencionar la fijación de un máximo de 600 cuotas para la amortización de viviendas por el Plan Alborada; una ley nacional para la adjudicación de viviendas económicas, etc.

A continuación, el titular del Instituto Provincial de la Vivienda se refirió a la creación del Centro de Producción de ese organismo que está ubicado en Ruta de Acceso 40, a 1 km. del Carril Sarmiento. Con respecto a ese Centro de Producción, el señor Leiva informó que la Caja Nacional de Ahorro Postal otorgó un préstamo de 2.300 millones m/n para su equipamiento, dada la importancia de este centro que tiene como fin abaratar los costos de los materiales que se utilizan para la construcción de las viviendas, como así también un importante Centro de Capacitación de mano de obra.

En lo que respecta a Ayuda Social Directa se ha destinado una partida de $ 180 millones m/n. para materiales y $ 42 millones m/n. para el pago de la mano de obra. Por otra parte, se han concretado todas las maquinarias que se han utilizado en la construcción de barrios a fin de lograr un depósito central de los mismos y está en proyecto el estudio de cuántas unidades habitaciones pueden realizarse con las maquinarias existentes

### Convenios

El señor Leiva destacó que con el Banco de Previsión Social se firmó un convenio por el cual el banco traspasará fondos destinados a viviendas. Cabe mencionar que hasta 1974 ese fondo alcanzaba 3.000 millones de pesos m/n.

Se han realizado convenios con la Dirección de Hidráulica para el estudio de los terrenos donde se instalarán los nuevos barrios y con la U.N.C para investigación y otras reparticiones.

### Viviendas rurales

Finalmente el director del Banco de la Nación Argentina, señor Alfonso Millán anunció la existencia de una línea de crédito para la construcción de viviendas destinadas a trabajadores y que en la actualidad se están implementando

El objetivo de este proyecto es eliminar las migraciones de los trabajadores rurales a las zonas urbanas.

## Gremiales

**Sindicato Unico Provincial Obreros del Vestido y Afines.** — La comisión directiva invitó a todos los trabajadores de la rama tintorerías de Mendoza a concurrir a la asamblea extraordinaria que se realizará hoy, desde las 20.30, en el local del gremio. Se dará a conocer el laudo sobre los sueldos dictado por el delegado regional del Ministerio de Trabajo, señor Domingo Lo Duca, que fue designado árbitro para esos fines por la cartera nacional. Se informará también sobre los beneficios sociales establecidos mediante la comisión paritaria del sector.

# La IV Brigada incorporará a la clase 1955

El Distrito Militar Mendoza informó que se ha procedido a la convocatoria de los ciudadanos clase 1955 con número de sorteo entre el 815 y el 73 inclusive, a efectos de su incorporación a la Fuerza Aérea para el cumplimiento del servicio de conscripción militar que por ley les corresponde.

Esta convocatoria, agregó, se ha efectuado por cédula de llamada a la totalidad de los ciudadanos correspondientes a este Distrito Militar. Quienes no la reciban en plazo prudencial, deberán reclamarla en la oficina de Correos o dependencia policial respectiva.

Los ciudadanos convocados deberán presentarse directamente en la IV Brigada Aérea El Plumerillo, el 26 del corriente a las 7.30, con su documento nacional de identidad.


PAGO DE DIVIDENDOS

ULTIMO AVISO

Se recuerda a los señores accionistas que el 24-1-76, vence el plazo para el cobro de los dividendos del 48 % en efectivo, correspondiente al último ejercicio, puesto a disposición desde el 25-11-75.

El pago se efectúa en efectivo, contra entrega del cupón Nº 25 de las acciones ordinarias, en las oficinas de la empresa en horario de 8 a 12 y de 15 a 18 horas.

CRISTALERIAS

RAYEN CURA S.A.

Carril Nacional 6070 - Rodeo de la Cruz



Para BRASIL

Empresa importadora, distribuidora y comercializadora da productos argentinos, que en 1975 vendió 12.000 cajas de vino, desea representar bodega productora de vinos de calidad, champagnes, jerez y espumantes, así como productores de frutas enlatadas en general. Es nuestro objetivo concretar compras en forma inmediata.

SULATLANTICA IMPORTACAO E COMERCIO Ltda

Avenida Vereador Diniz 1214, Brooklin C.E.P. 04604
SAO PAULO - Brasil - TELEFONO 246-2910

15|1|F|41522|15|1


# Estiman costos para la producción de ciruelas

En conferencia de prensa, el subsecretario de Agricultura y Ganadería, ingeniero Carlos Fischer, manifestó que ya se había realizado el estudio del costo de producción de la ciruela para la cosecha 1976. "Se toma como base —dijo el ingeniero Carlos Fischer— el rendimiento de 15.000 kilogramos por hectárea, que da un costo de producción de la ciruela en planta de $ 5,94 el kg. Un precio justo —prosiguió el subsecretario de Agricultura y Ganadería— sería la suma de este costo de producción, más los gastos de la cosecha y la utilidad razonable que le corresponde al productor, y que podemos establecerla en un 20 por ciento sobre el valor que representa el costo y la cosecha".

### Dejar en suspenso el precio del tomate

En su reunión del 13, el Comité Hortícola resolvió enviar una nota a la Subsecretaría de Precios y Abastecimiento de la Secretaría de Comercio de la Nación. Ayer se cursó la nota, en la que se solicita que se deje en suspenso el precio establecido para la comercialización del tomate, hasta tanto el Ministerio de Economía de la Provincia de Mendoza discuta con la Subsecretaría de Estado de Agricultura y Ganadería de la Nación los costos actuales. Cabe destacar que también se ha enviado una nota con el costo actualizado de la producción del tomate cosecha 1975-76, elaborado recientemente por los organismos técnicos de la provincia.

### Comercialización de productos mendocinos

El titular de la Subsecretaría de Agricultura y Ganadería, ingeniero Fischer, realizó gestiones ante el subdirector general de Abastecimiento de la Secretaría de Comercio de la Nación. En la oportunidad se trató la posibilidad de que los agricultores mendocinos puedan ubicar sus productos en el mercado de concentración de Dorrego, en Buenos Aires.

Todos aquellos que deseen vender sus productos en Buenos Aires deberán pedir informes, ya sea personalmente o mediante nota, a Campichuelo 50, Capital Federal, o en su defecto a la Subsecretaría de Agricultura y Ganadería, Casa de Gobierno, 6º piso, Cuerpo Central, Mendoza.

## Educacionales

**Escuela Nacional Nº 81, Las Heras.**— Abonará los haberes del mes de diciembre a los docentes titulares, y diferencia 30% interinos, en el local escolar, hoy, mañana y el 19, de 8.30 a 12.

**Escuela Nacional Nº 33.**— El viernes, de 10 a 12, en el local de la escuela, serán abonados los haberes de personal titular, mes de diciembre y diferencia el 30% a Noelia Cepeda e Irma Yanzon.

**Pagos a docentes remplazantes.**— La Tesorería de la Dirección General de Escuelas, abonará hoy los haberes de noviembre a los docentes remplazantes de ambos grupos escolares. Desde las 7 entregará planillas a los directores de Capital, y además enviará giros y planillas a sucursales bancarias del segundo grupo escolar.

**Escuela Normal Superior "Tomás Godoy Cruz".**— La tesorería informo que a partir de hoy pagará aguinaldo, retroactividad y sueldo de diciembre, de 7.45 a 9.45.

**Liceo Nacional de Señoritas "Alfredo R. Bufano".**— De 8 a 10 está pagando el sueldo de diciembre.

**Escuela Nacional Nº 111 "Misiones".**— Hoy, de 9 a 11, se pagará al personal titular e interino.

**Escuela de Bachillerato y Magisterio Especializado Nº 9 "Laureana F. de Olazábal".**— La dirección comunico al personal docente y administrativo que el 16, 19 y 20, se abonará en el local escolar, de 9.30 a 11, el sueldo correspondiente a diferencia decreto 219-75.

**Escuela Hogar Nº 16 "17 de Octubre".**— Citó a todo el personal docente y no docente, al acto de toma de posesión del cargo de la nueva interventora en el establecimiento, señora Lili Alicia Paezt de Padilla, que se efectuará el 20 del corriente, a las 9, en el local escolar.

**U.D.A.** — Se informó que mañana, a partir de las 10, se encontrarán en nuestra provincia el señor Jorge Roberto González y la señora Luisa de Díaz, secretarios adjunto y de cultura de la entidad, a nivel nacional. Recibirán inquietudes de los interesados en presentarlas.

**Escuela "Ingeniero Pablo Nogués".** — Hasta el 30 del corriente, de 17 a 21, se recibirán las solicitudes para rendir exámenes previos.

Cumpla con los términos del Decreto Ley 18.610/70 de Obras Sociales y tenga en cuenta las siguientes recomendaciones:

- Los porcentajes deben ser aplicados sobre el total del aguinaldo abonado.
- Use únicamente las boletas numeradas del INOS donde se establece como contribución del empleador el 3,50 %. aporte del trabajador 3,00 %; total 6,50 %.
- Pidalas en cualquier Banco Oficial. Utilice tantas boletas de depósito como sean las ex-Cajas de Previsión a las que usted aporta. Consigne indefectiblemente el importe total del aguinaldo abonado al personal comprendido en cada una de ellas, y la cantidad de trabajadores correspondiente.
- Coloque el nombre de la ex-Caja de Previsión y el número de inscripción correspondiente. Con esto, evitará ser intimado.

Informes: INSTITUTO NACIONAL DE OBRAS SOCIALES - Gerencia de Recaudaciones.
Cerrito 836 - piso 1º - Capital Federal.

MBS
MINISTERIO DE BIENESTAR SOCIAL
Secretaría de Estado de Seguridad Social

**LORETI y CIA.**
TRADICIONAL DISTINCION Y ECONOMIA EN SERVICIOS FUNEBRES
SAN MARTIN 571 - Tel. 292219 - MENDOZA
DEPOSITO: ALBERDI 330 - Tel. 214407

# AVISOS FUNEBRES

## SEPELIOS

✝ **GAYETANO MONTALDI**
Q.E.P.D.
Falleció el 14-I-1976
C.A.S.R. y B.P.

Su desconsolada esposa, María Ana Fabriani de Montaldi; hijos: Pascual, Teresa, Angel, Rosa; hijos políticos: Isolina Piastrellini, Francisco Pace, Delia Hortensia Muñoz, Italo Polla; hermanos (ausentes), hermanos políticos: Juan, Vicente, Victoria, Magdalena, Luis, Filomena Fabriani; primos, sobrinos y demás deudos, participan su fallecimiento e invitan al sepelio, hoy a las 18 horas, al cementerio de Godoy Cruz. Casa de duelo: O'Higgins s/n. Dorrego. Servicio: Casa Flores.
15|1|C|084|15|1

✝ CAYETANO MONTALDI. - Q. E. P. D. - Falleció el 14-I-1976. - C. A. S. R. y B. P. - Sus nietos: Quito, Norma y Enzo Polla; Andrés y Francisco Pace; Angel y Norma Montaldi; nietos políticos: Mirian Naufel y Adela Pérez y bisnieto, Ariel, participan con pesar su fallecimiento e invitan al sepelio de sus restos.
15|1|F|39626|15|1

✝ CAYETANO MONTALDI. - Q.E. P.D. - Falleció el 14-I-76. - Tomás Montaldi y flia. participan con pesar el fallecimiento de su querido tío e invitan al sepelio de sus restos.
15|1|C|972|15|1

✝ CAYETANO MONTALDI. - Q. E. P. D. - Falleció el 14-I-1976. - C. A. S. R. y B. P. - Sus sobrinos: María Matilde y Juan, Luis, Tito, Violeta, Choli y Alberto Fabriani; Tito, Chiquito y José Cortese; Ana y Chicha Silvestrini; sus sobrinos políticos: Francisco, Juan, Catalina, Carmen, Betti, Aldo y Esther, participan con pesar su fallecimiento e invitan al sepelio de sus restos.
15|1|F|39626|15|1

✝ CAYETANO MONTALDI. - Q. E. P. D. - Falleció el 14-I-1976. - C. A. S. R. y B. P. - Sus primos: Elisa, Pascua, Vicente, Catalina, Francisco, Silvestre y sus primos políticos, participan su fallecimiento e invitan al sepelio de sus restos.
15|1|F|39626|15|1

✝ CAYETANO MONTALDI. - Q. E. P. D. - Falleció el 14-I-1976. - C. A. S. R. y B. P. - Su primo: Victorio Persia y Flia., participan su fallecimiento e invitan al sepelio de sus restos.
15|1|F|39626|15|1

✝ CAYETANO MONTALDI. - Q. E. P. D. - Falleció el 14-I-1976. - C. A. S. R. y B. P. - Sus hermanos políticos: Juan, Vicente, Luis, Victoria, Magdalena y Filomena Fabriani; Teresa Guidolín, Pascua Silvestre, Rosa Cola, Federico Cortese y Juan Silvestrini, participan con dolor su fallecimiento e invitan al sepelio de sus restos.
15|1|F|39626|15|1

✝ CAYETANO MONTALDI. - Q. E. P. D. - Falleció el 14-I-1976. - C. A. S. R. y B. P. - Miguel J. Consoli y Sra. y colaboradores, participan con profundo pesar su fallecimiento e invitan al sepelio de sus restos
15|1|C|089|15|1

✝
**MARIA DOLORES MOLINA DE RUIZ**
Q.E.P.D.
Falleció el 14-I-76

Su esposo: Clixto Alberto Ruiz; sus hijos: Sergio Fabián y Ariel Alejandro Ruiz; su madre: Beneranda Etelvina Rodríguez de Molina; su madre política: Juana Gareca Vda. de Ruiz; su abuela: Viviana Videla de Molina; hermanos, hermanos políticos, primos, sobrinos y demás deudos, participan con pesar su fallecimiento e invitan al sepelio de sus restos hoy, a las 9.30 horas, en el cementerio de Buen Orden. Casa de duelo: Carril Costa Canal Montecaseros s|n. Chapanay. Servicio: Cochería Millo. San Martín.
15|1|F|39622|15|1

✝ MARIA DOLORES MOLINA de RUIZ. - Q.E.P.D. - Falleció el 14-I-76. - Mariano R. Valdivieso e hijos, participan su fallecimiento e invitan al sepelio de sus restos.
15|1|F|39623|15|1

✝ MARIA DOLORES MOLINA de RUIZ. - Q.E.P.D. - Falleció el 14-I-76. - Mariano S. Valdivieso y Flia., participan su fallecimiento e invitan al sepelio de sus restos.
15|1|F|39623|15|1

✝ LEON JESUS MATEO. - Q. E. P. D. - Falleció el 13-I-1976. - C. A. S. R. y B. P. - Su esposa, Angela S. de Mateo; sus hijos: José Jesús, Domingo Aquilino, Luis Alberto e Irma Ester; hija política, Elsa Noemí Maidana; hermanos: Andrés, María, José, Teodora, Salvador, Lucía y Flora; nietos, sobrinos y demás familiares, participan su fallecimiento e invitan al sepelio, hoy, a las 10.30, al cementerio de Guaymallén. Casa de duelo: Higuerita y Mendoza. Buena Nueva. Glién. Servicio: Empresa Augusto Américo Zapata. San José.
15|1|C|030|15|1

✝ LEON JESUS MATEO. - Q. E. P. D. - Falleció el 13-I-1976. - C. A. S. R. y B. P. - Miguel y Juan Esterich, participan con profundo pesar el fallecimiento del padre de su colaborador José, e invitan al sepelio de sus restos.
15|1|C|054|15|1

✝ LEON JESUS MATEO. - Q. E. P. D. - Falleció el 13-I-1976. - C. A. S. R. y B. P. - Los empleados de Miguel y Juan Esterich, participan con profundo pesar el fallecimiento del padre de su compañero de tareas José, e invitan al sepelio de sus restos.
15|1|C|054|15|1

✝ LEON JESUS MATEO. - Q. E. P. D. - Falleció el 14-I-76. - La firma Huerta y Sánchez, Alberto Rinaldi y Domingo Ramos, participan con profundo dolor el fallecimiento del padre de su gran amigo y colaborador Domingo Mateo y que sus restos recibirán sepultura hoy en el cementerio de Villa Nueva.
15|1|C|083|15|1

✝
**NOELI AGUEDA CELIS DE ORTIZ**
Q.E.P.D.
Falleció el 14-I-76

Su esposo, Cecilio Ortiz; sus hijos: Juan José, Eduardo y David Ortiz; su hija política, Mabel Díaz; sus hermanos: Alberto Melitón, Jorge Armando, Eufemia, Germán, Leonor, Vicenta y Juan Carlos Celis; hermanos políticos: Estela Juez Albina Zoga, Pedro Zoga, Elba Ojeda, Humberto Zoga y Neli Rodríguez y Benito Oscar Ortiz; y demás Fires., participan con pesar su fallecimiento e invitan al sepelio de sus restos, hoy a las 18 hs., al cementerio de Rivadavia. Casa de duelo: calle Reducción s|n. Reducción del Medio. Rivadavia. Servicio: Empresa Ferreyra. Rivadavia.
15|1|F|39630|15|1

✝ NEOLI CELI. - Q. E. P. D. - Falleció el 14-I-1976. - Sus tíos: José Lopreste y señora, y sus primos: José A. Lopreste y señora y Rodolfo Romero y señora participan con profundo dolor su fallecimiento e invitan al sepelio de sus restos.
15|1|C|40|15|1

✝ NOELIS CELIS DE ORTIZ. - Q.E.P.D. - Falleció el 14-I-76. - Flias.: Scollo, Paparini, Bermejo, Pereyra, participan con profundo pesar el fallecimiento de su querida vecina.
15|1|C|064|15|1

✝ NOELIS CELIS de ORTIZ (Negra). - Q.E.P.D. - Falleció el 14-I-76. - Sus amigos: Quique, Mirtha y Flia, participan con profundo dolor el fallecimiento de su querida amiga Negra, y ruegan elevar una oración en su memoria, y que sus restos serán inhumados en Reducción (Rivadavia).
15|1|C|064|15|1

✝ NOELI AGUEDA CELIS DE ORTIZ. - Q.E.P.D. - Falleció el 14-I-1976. - Sus vecinos: Orlando Costarelli y Flia., Héctor Tomás Boccia y Flia., Vicente Bisogno y Flia y Carlos A. Bugarini y Flia., participan con profundo dolor su fallecimiento e invitan al sepelio de sus restos.
15|1|C|085|15|1

✝
**MARIA DEL CARMEN FERNANDEZ de CIFUENTES**
Q.E.P.D.
Falleció el 14-I-1976

Sus hijos: Antonio y Francisco Cifuentes y Carmen Nidia Cifuentes de Pérez; hijos políticos: Agueda Bustos, Yolanda Rivas y Luis Pérez; hermanos: Fernando y Luisa F. de Ramos; hermanos políticos: Antonio Ramos, Bruno Piconero, Victoria Cárdenas, Elvira Hudson Vda. de Fernández, Francisco Cifuentes y Josefa C. de Bacci; nietos: Nancy Capelloni, Armando, Aldo, Sonia, Jorge, Adrián, Carlos y Elizabeth Cifuentes, Ricardo, Silvana y Viviana Pérez y demás deudos, participan con pesar su fallecimiento e invitan al sepelio de sus restos, hoy a las 10.30 hs., al cementerio de Rivadavia. Casa de duelo: calle Italia 1562, Rivadavia. Servicio: Empresa Ferreyra. Rivadavia.
15|1|F|39628|15|1

✝ MARIA DEL CARMEN FERNANDEZ DE CIFUENTES. - Q.E.P.D. Falleció el 14-I-76. - Elías Rodríguez y Sra. Agustina Contreras de Rodríguez e hijos: Antonio y Rosario, Alberto y María, Francisco y Elba, Alicia y Antonio, participan el fallecimiento de su querida amiga e invitan al sepelio de sus restos.
15|1|F|39629|15|1

✝ EDUARDO R. DURAN. - Q.E. P.D. - Falleció el 14-I-1976. - Su madre, Ernestina Vda. de Durán; sus hermanos: Carlos, Mario, Juan, Marta, María y Jorge; hermanos políticos: Carrizo, Teresa, Pocha, Mercedes y sus hijos: Jorge, Mario, Roberto, Blanca, Silvia y sobrinos y demás familias, participan su fallecimiento e invitan al sepelio, a efectuarse hoy. Casa de duelo: Mitre 454, S. José, Guaymallén.
15|1|C|090|15|1

✝ EDUARDO R. DURAN. - Q.E. P.D. - Falleció el 14-I-1976. - Delfa Ramírez, e hijo, Teresa de López, participan el fallecimiento del hermano de su amiga y compañera de trabajo, Marta Durán de Carrizo.
15|1|C|002|15|1

✝ ANA LUISA TAIBA VDA. DE CABEZAS. - Q.E.P.D. - Falleció el 14-I-76. - Sus hijos: José Augusto, María del Rosario, Valentina, Segundo, Elisa; su hija política: Laura de Cabezas; nietos: Gladys, Germania, Enzo, Leopoldo, Francisco y demás familiares, participan con pesar su fallecimiento e invitan al sepelio de sus restos hoy, a las 10 horas, en el cementerio de Guaymallén. Casa de duelo: Lencinas 667. San José. Guaymallén.
15|1|C|087|15|1

✝ ANA LUISA TAIBA VDA. DE CABEZAS. - Q.E.P.D. - Falleció el 14-I-76. - Su nieto político: Sidney H. Aranda y Sra.; sus bisnietos: Patricia, Rubén, Alejandra y Claudio, participan con pesar su fallecimiento e invitan al sepelio de sus restos.
15|1|C|087|15|1

✝ ANTONIO ROBERTO BERGAS. (Antoñito). - Q.E.P.D. - Falleció el 13-I-1976. - Sus desconsolados padres: Antonio Bergas, Berta A. Tobares; sus hermanos: Inés, Carlos, Sergio; hermano político: Eduardo Olguín; sus abuelos: Andrés Daniel Tobares, Petrona Tello de Tobares; sus tíos: Teresa, Néstor, César, Salvador, Lidia, Mercedes Tobares; tíos políticos: José Guzmán, Edith de Tobares, Mirta González, Juana Gutiérrez, Nélida Videla, Atilio Barrera; sobrino: Esteban Marcelo; sus primos: José, Norma, Susana, Liliana, Rolando, Huguito, Alejandra, Carina, Fernando y demás deudos, participan su fallecimiento e invitan al sepelio de sus restos hoy, a las 16 horas, en el cementerio de la Capital. Casa mortuoria: Gobernador González 423. Cdad.
15|1|C|093|15|1

✝ ANTONIO ROBERTO BERGAS Q.E.P.D. - Falleció trágicamente el 13-I-1976 - Papelera Huarpes participa con profundo dolor el fallecimiento de su inestimable y digno colaborador e invita al sepelio de sus restos.
15|1|C|020|15|1

✝ ANTONIO ROBERTO BERGAS Q.E.P.D. - Falleció trágicamente el 13-I-1976 - L. M. Cartasso y familia participan con profundo dolor el fallecimiento de su querido amigo e invitan al sepelio de sus restos.
15|1|C|020|15|1

✝ ANTONIO ROBERTO BERGAS. - Q.E.P.D. - Falleció el 13-I-76. - Papelera Cuyo, Salvador Roca e Hijos participan con profundo dolor el fallecimiento de su colega y amigo e invitan al sepelio de sus restos.
15|1|C|910|15|1

✝ ANTONIO ROBERTO BERGAS Q.E.P.D. - Falleció trágicamente el 13-I-1976 - Antonio Battaglia y Flia. participan con profundo dolor el fallecimiento de su amigo e invitan al sepelio de sus restos en el cementerio de la Capital.
15|1|C|962|15|1

✝ ANTONIO ROBERTO BERGAS Q.E.P.D. - Falleció trágicamente el 13-I-1976 - Juan Carlos Blanco participa con profundo dolor el fallecimiento de su amigo.
15|1|C|017|15|1

✝ ANTONIO ROBERTO BERGAS Q.E.P.D. - Falleció trágicamente el 13-I-1976 - Litográfica Anselmi, participa con profundo dolor la desaparición de su gran amigo.
15|1|C|017|15|1

✝ ANTONIO ROBERTO BERGAS Q.E.P.D. - Falleció trágicamente el 13-I-1976 - El personal de Papelera Huarpes participa con hondo pesar el fallecimiento de su querido compañero e invita al sepelio de sus restos.
15|1|C|020|15|1

✝ ANTONIO ROBERTO BERGAS Q.E.P.D. - Falleció trágicamente el 13-I-1976 - Litográfica Larrazábal y López participa con profundo dolor el fallecimiento de su dilecto amigo.
15|1|C|016|15|1

✝ ANTONIO ROBERTO BERGAS Q.E.P.D. - Falleció trágicamente el 13-I-1976 - Pedro Muscará y Flia. participan con profundo dolor la pérdida de su inolvidable amigo.
15|1|C|036|15|1

✝ ANTONIO ROBERTO BERGAS Q.E.P.D. - Falleció trágicamente el 13-I-1976 - La Cámara de Librerías, Papeleros y Jugueterías y Actividades Afines participan con profundo pesar el fallecimiento de su socio adherente e invitan al sepelio de sus restos en el cementerio de la Capital.
15|1|C|057|15|1

✝ ANTONIO ROBERTO BERGAS. - Q.E.P.D. - Falleció trágicamente el 13 - I - 1976. - Alfredo Puente y Flia., participan con pesar su fallecimiento e invitan al sepelio de sus restos.
15|1|C|066|15|1

# Descuentos en remuneraciones docentes

*Numerosas reacciones provocaron en la víspera en el sector docente los descuentos registrados en la retroactividad que efectivizó el gobierno el martes último. Las quejas se hicieron extensivas asimismo a las quitas efectuadas sobre los sueldos del mes de diciembre y sobre el aguinaldo. Por su parte, y a título aclaratorio, el Ministerio de Cultura y Educación de la Provincia emitió un comunicado en el que explica los fundamentos de los descuentos aplicados exclusivamente sobre la retroactividad.*

## Reclamos de los maestros por las quitas en haberes, aguinaldo y retroactividad

| APELLIDO Y NOMBRE | IMPORTE DEVENGADO | DESC | COD | NUMERO DE REGISTRO |
|---|---|---|---|---|
| | 2949,75 | | 01 | |
| | 471,96 | | 02 | |
| | 3317,40 | | 025 | |
| | 740,00 | | 05 | |
| | 530,95 | | 05 | |
| | 412,96 | | 065 | |
| | 437,00 | | 078 | |
| | 705,58 | | 08 | |
| | | 5793,24 | 10 | |
| | | 77,01 | 12 | |
| | | 49,01 | 12 | |
| | | 474,1[illegible] | 13 | |
| | | 500,00 | 25 | |
| | | 74,4441 | | |
| | | 473,1311 | | |

PROVINCIA DE MENDOZA
MINISTERIO DE CULTURA Y EDUCACION

*Códigos de descuentos ver al dorso del talón.*
*Para cualquier reclamo es indispensable la presentación de este bono.*

| MES | AÑO | DIAS COMPUTADOS | | LIQUIDO A COBRAR |
|---|---|---|---|---|
| [illegible] | 75 | 30 | 9585,60 | 8443,20 | 00 | 1142,40 |

**De acuerdo a esta liquidación en concepto de retroactividad de junio a diciembre de 1975, el maestro, según el descuento ha percibido sólo un 11,7% de lo establecido.**

A raíz de reiterados reclamos por parte de docentes de su zona de influencia, referidos a los haberes percibidos en concepto de sueldo de diciembre, segunda cuota de aguinaldo y retroactividad desde junio de 1975, estuvieron en este diario representantes del Secretariado Departamental de Capital, del Sindicato Unido de Trabajadores de la Educación (SUTE), quien mostraron en cifras "la insólita realidad de nuestros sueldos, para que la opinión pública se forme una idea cabal de lo que cobra el maestro mendocino".

### Sueldo

Para referirse al sueldo de diciembre último, nuestros visitantes documentaron su exposición con bonos pertenecientes a una maestra con 25 años de servicios, que percibe salario familiar por cuatro hijos, es decir, uno de los sueldos más altos de la docencia antes de entrar en los niveles jerárquicos. Hicieron resaltar esta circunstancia para sobreentender como consecuencia lógica lo que ha cobrado el maestro que se inicia o aquel que desempeña su labor en zonas apartadas, recargado de gastos como transporte o vivienda.

Volviendo al ejemplo, indicaron que la docente con 25 años de labor debió cobrar un sueldo de $ 15.798,88; se le descontaron $ 6.128,99 en concepto de: seguro mutual ($ 100); sin detallar el concepto ($ 67,50); Mutualidad Obreros y Empleados de la Provincia ($ 540); Casa del Maestro ($ 18); "descuento ilegal por días de huelga", señalaron, ($ 4.335,78); SUTE ($ 89,22); jubilación ($ 978,49). Es decir, que en total percibió $ 9.669,89.

### Aguinaldo

Informaron que los bonos relativos al aguinaldo son de carácter "especial" y no figura en ellos el código de haberes correspondientes, "lo que equivale decir que no sabemos en qué se nos han hecho los descuentos".

Ejemplificaron con el caso de la misma maestra, que debió cobrar $ 4.923,58 y, tras un descuento de $ 689,30, percibió $ 4.234,28.

Juzgaron "paradojal" la misiva impresa en esos bonos la, cual, junto a la cifra cobrada, reza textualmente: "Rodolfo J. Mendoza, ministro de Cultura y Educación de la Provincia, hace llegar a Ud. y Flia. sus mejores deseos de felicidad con motivo de las cristianas y tradicionales celebraciones de Navidad y Año Nuevo". El calificativo alude a que "de acuerdo a la inflación existente, podría un docente sentirse compensado con esa cantidad y hacer realidad los augurios formulados por el señor ministro?".

### Retroactividad

La mayor sorpresa de los docentes se refiere a lo obtenido en concepto de retroactividad de la diferencia del decreto Nº 219, de junio de 1975: "La han pagado totalmente, pero lo insólito es la cantidad de descuentos aplicados sobre ella. Sigamos con el mismo ejemplo: esta maestra debió cobrar $ 10.547,98 y sólo percibió $ 1.397,59, y dado el descuento que se le ha efectuado ($ 9.150,39), ha cobrado aproximadamente el 13% de su sueldo. Queremos señalar además que el maestro pensaba que con la retroactividad se compensaría el descuento ilegal de sus haberes de diciembre por los días de huelga, y se ha visto defraudado en sus aspiraciones".

El código relativo a retroactividad indica que, de jubilación solamente, se descontaron $ 6.401, y en el apartado "descuentos varios", $ 1.500.

### El suplente

Nuestros informantes concluyeron refiriéndose a "la grave situación por la que atraviesa el personal suplente, que no ha cobrado ni los haberes de noviembre y diciembre, ni el aguinaldo, ni la retroactividad. A la vez que nos preguntamos nosotros, le preguntamos a la opinión pública si es posible que el maestro viva con el sueldo que percibe y si son justos o no nuestros reclamos.

| MES | COBRO (1) | DEBIO COBRAR (2) | DIFERENCIA |
|---|---|---|---|
| Junio | 8.995,82 | 13.026,92 | 4.031,10 |
| Julio | 9.493,82 | 13.026,92 | 3.531,10 |
| Agosto | 11.327,76 | 13.026,92 | 1.699,16 |
| | 29.819,40 | 39.080,76 | 9.261,36 |

DEDUCCIONES

1 - Diferencia entre sueldo de mayo y ese sueldo más 130% que va a la Caja de Jubilaciones completo por un mes: (3). . . . . 6.535,84

2 - Otros deducciones (seguro mutual, mutualidad, etc.) 668,28

Total de deducciones: . . . . . 7.204,12

LIQUIDO A COBRAR: . . . . . 2.057,24

Notas:

(1) Incluye todos los adelantos detallados. En el total de la diferencia que figura en el bono están sumados los $ 1.500, por lo cual se descuentan mediante el Código 25.

(2) Corresponde al sueldo de mayo más el 130%

(3) En el bono figura este descuento en el Código 10.

**El ejemplo de la nota gráfica se refiere a un director de 59 puntos, con 60% de antigüedad, 20% de zona inhóspita, 2 afiliados y seguro mutual por esposa y directo. Esto, según el Ministerio de Cultura y Educación.**

## El Ministerio dio una aclaración sobre el pago del martes

El pago de la retroactividad a los maestros, que provocó una inmediata reacción de los docentes a raíz de los descuentos aplicados, determinó la emisión de un documento aclaratorio por parte del Ministerio de Cultura y Educación de la Provincia.

En él se manifiesta: "Que la liquidación efectuada se basa en las disposiciones legales vigentes, que autorizan un aumento del 130% con respecto al sueldo de mayo para los docentes y del 160% para los no docentes, aplicables ambos a partir del 1-6-75.

"Dados los adelantos recibidos a cuenta de dichos aumentos que ascienden al 50% del sueldo de mayo más $ 500 en el mes de junio; 50% del sueldo de mayo más $ 1.000 en el mes de julio y 100% del sueldo de mayo en agosto, lo adeudado por la Provincia no implica sumas elevadas.

"Cabe destacar que el sector docente cobra el 130% de aumento desde el mes de setiembre inclusive, por lo cual la retroactividad cubre sólo junio a agosto. Para el sector no docente, el 160% de aumento comenzó a cobrarse desde octubre, por ello la retroactividad va de junio a setiembre. En ambos casos debe recordarse que sólo se paga hoy la diferencia entre el aumento definitivo autorizado, es decir 130% y 160% y los adelantos oportunamente efectuados.

"Del monto así obtenido debe deducirse la diferencia completa entre el sueldo percibido en mayo y el aumento definitivo autorizado para cada sector por una sola vez. Esta diferencia ingresa a la Caja de Jubilaciones según las disposiciones en vigencia, retención que no se efectuó cuando se liquidaron los adelantos a cuenta del aumento definitivo, realizándose en consecuencia en esta oportunidad.

"En resumen, la retroactividad de los docentes cubre la diferencia entre los adelantos efectuados y el 130% autorizado por los meses de junio a agosto, debiendo deducirse por una vez el 130% sobre el sueldo de mayo para ser ingresado a la Caja de Jubilaciones.

"En el caso del personal no docente, la retroactividad cubre la diferencia entre los adelantos efectuados y el 160% autorizado por los meses de junio a setiembre, previa deducción del 160% sobre el sueldo de mayo por una vez, para ser ingresado a la Caja de Jubilaciones.

### No docentes

"Puede observarse que la retroactividad del sector no docente —agrega el comunicado oficial— es mayor que la del sector docente por haber recibido los primeros un aumento mayor con respecto al sueldo de mayo y por haber cobrado dicho aumento un mes menos. En ambos casos la retroactividad es pequeña debido a los adelantos ya efectuados, y al descuento correspondiente a favor de la Caja de Jubilaciones".

## Vence plazo para pagar aportes previsionales

Recordó la Dirección Nacional de Recaudación Previsional, que hoy vence el plazo para el pago de las obligaciones previsionales correspondientes a diciembre y medio sueldo anual complementario.

Asimismo se informó que la vigencia de la ley 21235, obliga a aplicar la indexación de las deudas que se reclaman en juicio, por lo que el organismo recomendó que ante cualquier requerimiento, los interesados comparezcan ante la dirección o sus agencias. Se indicó además, que a partir del 1º de diciembre de 1975 se incrementó en el uno por ciento las obligaciones previsionales.

## Venta de cigarrillos intervenidos

Durante un procedimiento realizado en el negocio de la señora Aida Smoliansky, inspectores de la Dirección de Comercio encontraron en depósito 12.805 paquetes de cigarrillos de distintas marcas, con precio viejo, que no estaban a la venta. A raíz de ello se procedió a labrar el acta respectiva, interviniéndose la mercadería.

La Subsecretaría de Industria y Comercio informó que los cigarrillos se pondrán a la venta al público, a partir de las 9 de hoy, en el local de Urquiza y José F. Moreno, de ciudad. La venta será fiscalizada por inspectores de la Dirección de Comercio.

# San Juan

## Juicio político a Camus: continúa la investigación

**SAN JUAN.** — Representantes de cinco organismos que ejecutan trabajos en el complejo turístico Pismanta y el titular de Ganadería, doctor Ricardo Angel Ferrari, respondieron a las preguntas formuladas por los diputados provinciales Segundo C. Benítez, Hugo Mario Figueroa, Carlos E. Toledo y Pedro A. Llarena, quienes viajaron a los departamentos de Jáchal e Iglesia para informarse respecto de los trabajos que se realizan en el futuro tambo modelo de Jáchal y en la zona de las termas de Pismanta, cuestionados por el bloque de legisladores del Partido Bloquista que, como se sabe, realizó una presentación para pedir juicio político al gobernador, profesor Eloy Próspero Camus.

### En Jáchal

En la localidad de Villa Mercedes, departamento Jáchal, los diputados inspeccionaron los trabajos previos a la instalación del futuro tambo modelo, el cual funcionará —según manifestaciones del doctor Ferrari— una vez que sean coordinadas las labores que aseguren producciones forrajeras, industriales y del tambo propiamente dicho.

Por su parte, el encargado del terreno —de 160 hectáreas— señaló que actualmente se cultivan 600.000 metros cuadrados, aproximadamente, con alfalfa, cebollas, maíz y vides, habiéndose previsto la experimentación de mezclas de semillas seleccionadas, labor que será ejecutada en un plazo breve, según se informó.

El doctor Ferrari amplió datos: con 6 obreros —dijo— se procedió al desmonte de 50 hectáreas, a la monda de acequias en una extensión de 14.000 metros, a la arada de 10 cuadras y a la ejecución de otros trabajos de mejoramiento, así como a la plantación de maíz, sorgo, cebolla y alfalfa. El funcionario explicó en detalle, después, las gestiones que se cumplen ante distintos organismos nacionales para obtener los créditos para adquirir las maquinarias del tambo y los elementos necesarios para su normal funcionamiento, a la vez que indicó que ya se trabaja en la planificación relacionada con la provisión de materia prima para el desenvolvimiento del establecimiento que —a la vez— servirá como planta de práctica para los jóvenes que asistan al Colegio Agrario que se habilitará en Jáchal.

### En Iglesia

Con posterioridad, los legisladores se trasladaron hasta Pismanta, en el departamento Iglesia, donde fueron atendidos por técnicos de Hidráulica, Vialidad Provincial, Obras Sanitarias, Catastro y Arquitectura, quienes informaron sobre los trabajos que cada uno de esos organismos ejecutó en la zona, con relación a la infraestructura necesaria para que funcione el Complejo Turístico Pismanta.

En ese sentido, explicaron que ya está prácticamente finalizado el sistema de riego para conservar la futura forestación del lugar; que ya fue inaugurado el tramo de camino pavimentado desde El Cono hasta Iglesia y que se trabaja en el tramo Iglesia-Las Flores; que la cañería que distribuirá el agua potable al complejo está terminada, al igual que las piletas alimentadoras y que ya está prevista la provisión de este elemento a los pobladores de Las Flores, y que la labor de Catastro permitió a todos los organismos oficiales trabajar sobre una base firme en lo referente a la tenencia de tierras.

Por último, y tras escuchar el detallado informe del arquitecto Raffo, relacionado con el programa elaborado por la Dirección de Arquitectura para el desarrollo del complejo, los legisladores y funcionarios provinciales efectuaron una visita de inspección a las obras de impermeabilización de cunetas para riego y a las piletas alimentadoras del sistema de agua potable.

## Festejarán el Carnaval del 28 de febrero al 7 de marzo

**SAN JUAN.**— El ministro de Bienestar Social, señor José Ubaldo Montaño, anunció en conferencia de prensa que por decisión del gobernador de la provincia, profesor Eloy P. Camus, este año se realizará el Carnaval en San Juan, organizado por la Dirección de Turismo y con el apoyo total del Gobierno. Las fiestas carnestolendas se iniciarán el 28 de febrero próximo y se prolongarán hasta el 7 de marzo, inclusive. Escenario del desfile de carruajes, comparsas y murgas, será la avenida José Ignacio de la Roza, en el tramo comprendido entre calle Mendoza y avenida Las Heras. Durante la reunión con los periodistas, el ministro Montaño estuvo acompañado por el subsecretario de Comunidades, profesor Joaquín Lombardo; el titular de la Dirección de Turismo, señor Jaime de Lara Sánchez, y asesores del organismo.

Se anunció que se encuentra habilitada una oficina en la Dirección de Turismo, para asesorar a las comparsas y murgas que tengan interés en participar, habiéndose previsto una contribución económica para aquellas que tengan problemas en ese sentido. Anticipó además que se ha cursado invitación a las provincias de Mendoza y San Luis, para que envíen sus representantes, y a las municipalidades de toda la provincia para que participen en el desfile de carruajes.

El gasto estimado para financiar la fiesta será de cinco millones de pesos ley, incluyendo todos los rubros de organización y montaje, pero se espera que esa cifra sea superada por la inversión de la corriente turística, que puede alcanzar a los 8 millones de pesos de la misma moneda, según se informó. Hubo aclaración después en el sentido de que el Carnaval 1976 no será un simple desfile de carruajes y comparsas, sino que además será complementado con un espectáculo de jerarquía y se podrá bailar en las calles, durante el corso, al igual que en las fiestas danzantes que organizarán clubes deportivos y otras entidades.

En cuanto a la disponibilidad de alojamiento, se informó que San Juan cuenta en la actualidad con 2.500 plazas en la ciudad capital, además de 200 casas de familia que han ofrecido albergue y que pueden alojar a 1.200 personas. El ministro Montaño formuló una exhortación en ese sentido a toda la población, para que se inscriba en Turismo a efectos de ofrecer alojamiento a los turistas.

## Se cumplen hoy 32 años del terremoto

**SAN JUAN.** - Hoy, 15 de enero, se cumplen 32 años desde el fatídico día del año 1944 en que esta ciudad y alrededores fueron casi totalmente destruidas por un terremoto. Con tal motivo, el gobierno de la provincia ha dispuesto rendir homenaje de recordación a las víctimas del sismo, con una misa que se oficiará esta noche, a las 20.15, en la iglesia de Santo Domingo, ceremonia durante la cual se colocará una ofrenda floral ante la urna que conserva cenizas de los desaparecidos en la tragedia y, con posterioridad, se guardará un minuto de silencio.

Al oficio religioso asistirán autoridades civiles, militares y eclesiásticas además de los deudos de las víctimas del sismo, quienes han sido especialmente invitados.

# Departamentales

## Lavalle

### Inscriben para optar a becas municipales

**LAVALLE.** — La Secretaría de Acción Social de la Municipalidad informó que se encuentra abierta la inscripción para optar a becas primarias, secundarias y universitarias del ciclo 1976. Los interesados deberán concurrir de 8 a 12.30, munidos de la documentación personal y la correspondiente certificación de estudios.

El comunicado, dado a conocer a través de la Secretaría de Cultura y Difusión, señala además que las personas que a continuación se detallan deberán retirar de la Comuna la documentación personal que oportunamente fue presentada para solicitar becas correspondientes al período 1974. Son ellas: Argentina Isabel García, Nélida Sara Basilotta, Rosa Bárbara Rinaldi, Juan Sixto Flores, Esther del Socorro Lucero, Beatriz Guzmán y Mario Héctor Soria.

## Luján

### Descuentos en el pago de tasas municipales

**LUJAN.** — La Municipalidad informó que ha puesto en vigencia el decreto por el cual fija que el 31 de enero próximo vence el plazo para pagar con el 15 por ciento de descuento las tasas por servicios municipales a la propiedad raíz y por derechos anuales de inspección a la industria y comercio, conforme a los artículos 3 y 54 y concordantes de la orden general tributaria en vigencia. Los importes correspondientes, vencida la fecha, estarán sometidos a reajuste.

## Las Heras

### Reunión de los soldados de la clase 1943

**LAS HERAS.** — Los ex soldados de la clase 1943 que sirvieron en la compañía Policía Militar de la IV Brigada Aérea, han decidido festejar el aniversario de su paso por esa unidad aérea. Para ello se reunirán en una comida de camaradería que será servida en las instalaciones de la Sociedad Italiana "5 de Octubre", ubicada en Doctor Moreno 1762, de este departamento.

## Godoy Cruz

### Gestiones por el barrio municipal

**GODOY CRUZ.** — Viajó a Buenos Aires el secretario general del gremio municipal de este departamento, Eugenio E. Alvea, a los efectos de mantener entrevistas con autoridades del Banco Hipotecario Nacional para tratar lo relativo al 20% del cupo del segundo barrio en construcción en Luzuriaga y coordinar los trámites respectivos del tercer barrio y los pertinentes al conglomerado por construirse en Cuadro Nacional San Rafael, por intermedio de la Cooperativa Antártida Argentina.

Asimismo mantendrá reuniones con miembros de la Confederación de Obreros Municipales Argentinos, para tratar los aumentos de haberes otorgados a partir del 1º de enero de este año e interiorizarse respecto de la confección del estatuto y escalafón único en el país para los trabajadores municipales.

## Estado del tiempo

**(Datos suministrados por el Servicio Meteorológico Nacional, dependiente del Comando de Regiones Aéreas)**

### Ayer

**Estado general en el país a las 15:**

La nueva masa de aire fresco continuó su desplazamiento hacia el N. argentino, produciendo además, del moderado descenso de temperaturas, cielo nublado, fuertes tormentas y chaparrones, y vientos del cuadrante S.E. Dicha masa de aire ya se encontraba afectando al S. de Salta-S. de Chaco, S. de Corrientes, quedando el S. de las mismas, Jujuy, Misiones y Formosa, afectadas por la masa de aire muy cálido y húmedo con vientos del cuadrante N. El cielo permanecía nublado desde el N. de Buenos Aires-La Rioja, hacia el N. del país, y desde las ciudades de Comodoro Rivadavia-Bariloche al S., quedando el resto del territorio nacional con cielo despejado o con poca nubosidad. Por otra parte se estaban registrando tormentas con precipitaciones en Entre Ríos, Santa Fe, N. de Córdoba, La Rioja, Santiago del Estero, Tucumán, Salta y Jujuy. Las marcas térmicas eran de 36º en las provincias del extremo N. nacional, 26º en las centrales y en el N. y centro patagónico, quedando el resto con 18º.

**Estado general en Cuyo hasta las 20:**

La nueva masa de aire más fresco y más seco que el martes se encontraba al S. de las provincias cuyanas, continuó su desplazamiento hacia el N.E., penetrando en las mismas en la madrugada de la víspera, la cual produjo vientos moderados del cuadrante S., que en el caso de San Luis y San Juan alcanzó ráfagas de 55 km/h, cielo parcialmente nublado especialmente en la mañana, y descenso de temperatura. Por otra parte, en el sector cordillerano el tiempo no sufrió cambios de importancia, es decir se mantuvo el cielo con poca nubosidad, y vientos del sector S.O. El descenso de temperatura en el territorio cuyano, alcanzó a los 7º, en promedio.

MAXIMA: 28,6ºC
MINIMA: 17,8ºC

La temperatura máxima del día de ayer en el aeropuerto El Plumerillo fue de 28,6ºC, y se registró a las 17.10, mientras que la mínima de 17,8ºC, se anotó a las 7.05.

Durante el día:

| | Temp. | Hum. |
|---|---|---|
| 6 hs. | 19,0ºC | 52% |
| 9 hs. | 19.0ºC | 43% |
| 12 hs. | 21,0ºC | 40% |
| 15 hs. | 26,0ºC | 30% |
| 18 hs. | 28,0ºC | 29% |
| 20 hs. | 27,0ºC | 29% |

**Temperatura (en grados enteros)**

| | Mín. | Máx. |
|---|---|---|
| San Juan ..... | 19 | 28 |
| San Luis ..... | 17 | 30 |
| Villa Mercedes .. | 16 | 30 |
| Cristo Redentor . | 0 | 11 |
| Puente del Inca . | 4 | 21 |
| Uspallata ..... | 12 | 31 |
| San Martín ..... | 16 | 29 |
| La Paz ..... | 16 | 29 |
| San Carlos ..... | 11 | 26 |
| San Rafael ..... | 12 

CRONICA POLICIAL

# Versiones y sospechas en torno de un caso criminal

## Declaran un gremialista y la esposa de la víctima

Intensas diligencias se cumplieron ayer en la investigación que realiza la Policía de Mendoza para dejar aclarado el bárbaro asesinato del ex secretario de organización de la Unión de Obreros Gastronómicos de la República Argentina, señor Néstor López, cuyo cadáver baleado y mutilado se encontró el 28 de diciembre último en la zona de Los Papagallos. Si bien la investigación está orientada en una pista importante, hasta anoche se negó que hubiera detenidos y que la esposa de la víctima, señora Carlina Grandon, hubiera identificado a los criminales, "uno de los cuales habría muerto en un accidente producido hace unos 11 días", según se aclaró.

En un primer momento se había conocido la versión de que se hallaba detenido un oficial de Policía, compañero del extinto, procedimiento que se habría llevado a cabo en la Seccional 5ta., pero el jefe de Policía, vicecomodoro Julio César Santuccione negó a los periodistas que se hayan registrado arrestos, aunque admitió que hay varios sospechosos.

### Secuestro y crimen

Nestor López trabajaba en un negocio de venta de bebidas y comida, en donde se desempeñaba como delegado interno, trabajo en el que habría sido dejado cesante.

El 12 de diciembre, a las 23.30, dos hombres con uniforme verde, que bajaron de un Falcon rojo, techo vinílico negro, se dirigieron al edificio en donde se domiciliaba López y al encontrar a un hombre parado en ese lugar —que resultó ser un vecino— luego de preguntarle el departamento en donde se domiciliaba López, palparon al testigo, el que fue colocado contra la pared. Los uniformados llevaban armas largas, según se dijo.

De su departamento, López fue sacado por los individuos y conducido con rumbo desconocido, supuestamente al lugar en donde sería ejecutado. Allí le hicieron fuego repetidamente —tenía en el cuerpo 11 balazos y su rostro estaba practicamente desfigurado— y lo mutilaron, entre otras cosas las yemas de los dedos, aunque le dejaron intacto el pulgar de una de las manos, evidentemente para que fuera identificado lo mismo que algunas pertenencias que hicieran más fácil esa gestión pericial.

### Surge una pista

Las fuentes consultadas dijeron que la pista sobre este crimen, que conmocionó al medio sindical por considerar a López una persona de vida correcta y regular, se habría registrado después del accidente fatal de un oficial de policía.

Una persona allegada a éste habría deslizado, tal vez involuntariamente, sus temores respecto de "algunas cosas que le había contado" y que le provocaban miedo. Una vez en poder de las autoridades policiales, la versión se hizo sospechar vehemente por diversas razones que se fueron entretejiendo naturalmente.

Así se supo que el oficial fallecido mantenía amistad con el hijo del dueño de un comercio céntrico, en cuyo automóvil era visto con frecuencia. Ese restaurante mantenía un conflicto con el gremio gastronómico el que había iniciado demanda de entre 25 y 50 millones de pesos viejos por falta de cumplimiento del laudo arbitral del Ministerio de Trabajo. Precisamente López, fue uno de los dirigentes que más se movió en ese caso, lo que le habría ocasionado delicadas consecuencias: fue amenazado en varias ocasiones y en una oportunidad casi fue víctima de agresión.

Esos hechos determinaron que pidiera custodia, la que le fue concedida de inmediato, pero al tiempo el propio subjefe de Policía le hizo entrega de un arma para su defensa personal, motivo por el cual le fue retirada la vigilancia.

### Las sospechas

Se enlazaban así la amistad del extinto con el hijo del comerciante y el problema gremial sufrido por López, y comenzaron a surgir detalles: la confesión de una persona amiga del muerto, la reciente compra por parte de este oficial de un automóvil, la sospechosa ausencia a un país vecino del supuesto instigador el día del asesinato y la mención de una suma de dinero bastante elevada que uno de los autores habría recibido por cometer el homicidio.

Si bien las sospechas sobre el oficial muerto son en cierto modo considerables en algunos aspectos, surgen dudas en el contexto de toda la investigación. Por ejemplo, la esposa no habría reconocido a los dos oficiales de los cuales se sospechó en un primer momento, entre otras personas que desfilaron ante su presencia, en la tarde de ayer. No se sabe si se ha hecho declarar al vecino, aunque todo hacía presumir que no, hasta el cierre de esta edición.

El señor Ignacio Alonso, a cargo de la secretaría general del gremio gastronómico, que declaró en la mañana de ayer en el sumario instruido en la Jefatura de Policía, y que estuvo acompañado por otros dirigentes sindicales, mencionó a los periodistas que "la justicia se está moviendo con una reserva que es de felicitar", declinando hacer apreciaciones sobre el curso de la pesquisa. Eso ocurrió en la mañana, y se destacó que el vicecomodoro Santuccione les había dado seguridad de que el caso sería aclarado.

Miembros del gremio gastronómico informan sobre las gestiones cumplidas ante las autoridades.

### Piden seguridad

En la tarde volvieron los gremialistas para acompañar a la esposa del asesinado, la que volvió a declarar. En esa ocasión los sindicalistas revelaron al periodismo que poco después de las 12.30 fueron recibidos por el ministro de Gobierno, doctor Isaías Mathus, a quien le habían brindado un panorama de los acontecimientos —se hallan en estado de alerta y asamblea permanente hasta que se aclare el crimen— y solicitaron garantías para la esposa de la víctima, testigo de gran importancia —señalaron— en la causa.

A las 21 los periodistas conversaron con el vicecomodoro Santuccione para conocer las novedades entorno de este delicado episodio y él ratificó que López había tenido custodia y un arma de la repartición, y el conflicto laboral que el gremio mantiene con un negocio del medio por una suma varias veces millonaria. Manifestó que se hizo desfilar a personas sospechosas frente a la esposa del muerto y que ella no reconoció a los secuestradores ni presuntos asesinos, pero que admitió que la pesquisa está bien encaminada y hay elementos que ofrecen posibilidades de éxito.

# Intentarían dos nuevos rescates de un cadáver

## Se habla de un robo de dólares

Se anunció ayer en la Jefatura de Policía que el mes próximo una expedición de esa repartición volverá a intentar por tercera vez, el rescate de los restos de la andinista norteamericana Jeanette Johnson, muerta en la ladera oriental del Aconcagua en circunstancias no aclaradas, lo mismo que su compañero de aventuras, el ingeniero de la NASA John Cooper.

La comisión policial estaría a cargo del subjefe de Policía comisario general Ramón Armando Arrieta Cortez, quien recibió la semana pasada una exposición del andinista porteño Ernesto Colombero sobre la versión difundida por un inglés en Buenos Aires acerca de la "presunta misión secreta de dos militares estadounidenses, los que habrían hecho desaparecer el cadáver de la mujer en una grieta". Con todo, esta hipótesis fue considerada improbable y "fantasiosa".

En cuanto a la versión, conocida también ayer en la Jefatura de Policía, sobre la pérdida o robo de 35.000 a 40.000 dólares pertenecientes a Jeanette Johnson, también se la estimo "inconsistente" y caprichosa", pues como se ha reiterado en varias oportunidades, el único que no quiso dejar su dinero y documentos en Gendarmería Nacional fue Cooper. Además, nunca se habló, hasta ahora, de semejante situación.

En cuanto al difusor de la extraña versión sobre la misión secreta norteamericana, el inglés Mick Coffey, domiciliado en 67 Asworth Mansions, London W.9, se mandó un radiograma al sur argentino, en donde debiera encontrarse ascendiendo la torre Egger con un grupo de compatriotas, y a Inglaterra, a fin de localizarlo e invitarlo a formular mayores detalles de su trascendido.

Por otro lado, sobre la situación creada ahora con el cadáver de Jeanette, un grupo de civiles había organizado para los próximos días una ascensión para bajar el cuerpo y "demostrar la falacia de algunos hechos", según se indicó.

# Identifican el cadáver hallado en un canal

La persona encontrada muerta en un canal de Costa de Araujo, Lavalle, fue identificada como Mercedes Escobar, de 45 años, oriundo de San Luis y con último domicilio en finca Micref, Alto Chapanay, en Palmira, departamento San Martín.

Como se sabe, el cuerpo sin vida de Escobar había sido encontrado anteayer por el señor Pablo Díaz, cuando éste levantó las compuertas de un canal de riego. Escobar habría fallecido por asfixia por inmersión.

# "Empeño mi palabra", dijo Lucero

En diálogo exclusivo con LOS ANDES sobre los casos en que se encuentran involucrados policías locales, el interventor federal en Mendoza, general de brigada (RE) Pedro León Lucero, afirmó ayer a la tarde en primer término, que su gobierno 'brinda su mayor respaldo y confianza al señor jefe de Policía, cuya correcta actuación, su idoneidad y su prestigio como camanda de armas y como funcionario no han estado jamás en duda". Por ello desechó la posibilidad inclinada por algunas versiones que circularon ayer en el sentido de que la repartición policial podría ser intervenida.

Añadió el mandatario que "las investigaciones se cumplen a fondo y la población puede contar con la seguridad de que todo será esclarecido totalmente y para ello se actuará con toda rigidez. En esto debemos estar tranquilos y conscientes de nuestro deber. Queremos transmitir esa certeza al pueblo de Mendoza: se proveerá a la dilucidación del problema y esa seguridad debe estar garantizada por la fe y el sentido de responsabilidad con que la autoridad está ejerciendo sus funciones. En esto está empeñada mi palabra de honor".

# Un vasto operativo realizó la policía

## Robos de autos y cambios de chapas

Fuerzas de distintas unidades policiales incrementaron ayer los controles de seguridad que se vienen realizando en nuestra provincia en forma paralela con otros Estados nacionales, en los que se lucha contra la subversión.

Durante la jornada pasada, sin embargo, la población advirtió, especialmente los conductores, un despliegue de efectivos tal vez más acentuado que en otros días.

En distitnos sectores de la capital y el gran Mendoza comisiones de uniformados, pertenecientes a las unidades regionales Primera y Cuarta, efectuaron prolijas revisaciones de toda clase de vehículos, a los que se controlaba con minuciosidad las chapas patentes y la documentación de los conductores y sus acompañantes.

Es previsible que los procedimientos comentados respondan a los planes trazados previamente por la Jefatura de Policía en coordinación con otras fuerzas de seguridad.

De todos modos es probable que la observación rigurosa de patentes y documentación advertida ayer se haya debido al robo de automotores, con características sintomáticas, en el radio céntrico.

### Cambio de chapas

Trascendió que por lo menos un Chevrolet Super Sport modelo 1974 fue robado a su propietario en calle Espejo, en la cuadra que da a la plaza Independencia, cuando el particular lo abandonó en ese punto durante media hora, a las 0.20 de anteayer, según se dijo en fuentes oficiales.

Posteriormente las chapas de ese vehículo aparecieron colocadas en otro Chevrolet 400 de color verde, hallado a un costado del carril Bandera de los Andes, cerca de Villa Nueva. Este coche también habría sido sustraído y abandonado por los autores del hecho luego del cambio de las placas. Este último auto presentaba su radiador lleno de mariposas, lo que indicaría que probablemente procede de otra provincia y pertenecería a turistas. En su interior había calzados de niños pequeños.

Debido a las características de estos episodios, en medios policiales se comentó que responden al accionar de elementos subversivos.

### En el Sur

SAN RAFAEL. — Un vasto operativo de control de personas realizó personal policial en el centro de la ciudad y zonas aledañas, tendientes a detectar malvivientes de toda índole, infracciones de tránsito y control de menores.

Fueron controladas en total 450 personas; de las cuales fueron detenidos 38 hombres y 3 mujeres por falta de documentación; 15 menores fueron retirados de diversos locales nocturnos, los que posteriormente fueron entregados a sus progenitores. Además se secuestraron tres armas de fuego y dos armas blancas. Se inspeccionaron 58 vehículos, de los cuales 13 fueron retenidos por falta de documentación.

Central Fotográfica
DISTRIBUIDORES
MATERIAL FOTOGRAFICO
—EN SU NUEVO LOCAL—
SAN JUAN 1392
TELEFONO 218285 - MENDOZA
F. Pte-A

# Ingresaron al penal 3 policías acusados

## Habían sido indagados por el juez

Poco después del mediodía de ayer fueron alojados en la Penitenciaría Provincial los oficiales Alfredo Enrique Segovia y José Julián Jury y el agente José Nelson Lozano, acusados de tentativa de homicidio calificado y hurto en perjuicio del ciudadano chileno Miguel Hidalgo Zúñiga o Luis Joel Soto Vera, episodio que provocó amplia conmoción por su modalidad.

Trascendió que en la mañana habían sido indagados por el juez de instrucción, doctor Jorge Enrique Marzari Céspedes, quien los habría encontrado incursos en el artículo 80 inciso tercero del Código Penal; esto es, homicidio calificado en grado de tentativa "para ocultar otro delito" (hurto y apremios ilegales).

Se dijo, además, que el jefe de Policía envió una nota al magistrado por la que le pedía que los alojara en la Penitenciaría Provincial y no en un "establecimiento especial", como el Cuerpo de Caballería o Cuerpo de Infantería, como se había acordado con la Suprema Corte de Justicia en virtud de la modificación reciente del Código Procesal Penal.

Sobre este caso se mencionó que por orden del jefe y subjefe de Policía — y con la intervención de otros miembros del Comando Superior Policial — se llevó a cabo un minucioso trabajo pericial con buenos resultados: se levantaron cápsulas, piedras con sangre y otras huellas en el lugar del atentado, todo lo cual fue elevado al juez, junto con la confesión de los imputados. Uno de estos se habría recelado, manifestando que "no se le dio la posibilidad de una defensa", según se comentó.

# Fue capturado el ex-titular de Tránsito

## Investigación sobre un asesinato

En la madrugada de ayer habría sido detenido en un lugar no determinado de Luján, Basilio Sgroi, ex titular de la Dirección de Tránsito y Transporte durante la gobernación del señor Alberto Martínez Baca.

El procedimiento se habría llevado a cabo alrededor de las 4 y se indicó que el detenido presentaba una fisonomía distinta a la habitual, en razón de encontrarse prófugo, dijo la fuente.

Sgroi tenía la captura pendiente en un primer momento por parte de la Delegación Mendoza de la Policía Federal, que habría recibido el texto del decreto por el cual debía quedar a disposición del Poder Ejecutivo. Más tarde, en medios relacionados con la Policía de Mendoza, se manifestó que "de acuerdo a fuertes indicios recogidos por personal de esa repartición, Sgroi podría estar comprometido en el atentado contra el agente Alberto Rubén Cuello", ultimado durante un ataque sedicioso a la seccional Primera.

Esta habría sido la razón —se añadió— por la cual distintas unidades de la policía procuraban su arresto. También se destacó que con los elementos con que se cuenta hasta el momento y el trabajo especial que realizó ayer una comisión policial en una zona alejada de Mendoza (la que habría conseguido interesante documentación), el esclarecimiento del crimen del agente podría decidirse en los próximos días.

# Incendio de campos en General Alvear

## Daños en más de 10.000 hectáreas

GENERAL ALVEAR. - Desde Bowen, y desde esta ciudad, resultaba visible un gran incendio de campos al sur de este departamento. Personal de LOS ANDES pudo tomar contacto con gente proveniente de esa zona, que informó que el siniestro ha tomado vastas proporciones y comenzó a mediodía del martes en campos que ubican al sur de San Pedro del Atuel.

Siempre en las mismas fuentes, ya que no se pudo obtener información oficial, se pudo establecer que el fuego habría dañado entre 10.000 y 15.000 hectáreas de campo y que el siniestro habría tenido origen en los campos conocidos por Santa Elena. Desde ese sector el fuego habría avanzado hacia Carmensa a raíz del fuerte viento que se registró en la noche del martes y la madrugada del miércoles.

El martes a las 10, personal del cuerpo de bomberos con su equipo de motobomba se dirigió en forma rápida hacia el lugar del siniestro y logró extinguir un foco, pero ayer el fuego seguía y debió salir nuevamente la dotación de servidores públicos aproximadamente a las 16, para seguir la desigual lucha contra las llamas.

# La policía liberó a dos secuestrados y apresó a seis de sus captores

BUENOS AIRES, 14 (Télam) En la localidad de Garín, provincia de Buenos Aires, fueron detenidos seis integrantes de una peligrosa banda de secuestradores que utilizaban una quinta alquilada como refugio y cárcel para cautivos.

Informó la policía bonaerense que personal de investigaciones logró liberar a dos personas que los delincuentes tenían secuestradas desde hace dos meses, cuyas identidades no se proporcionaron inicialmente.

Los maleantes fueron identificados como Antonio Pérez, de 48 años; Carlos Enrique Rabala, de 22; Juan Antonio Pérez de 27; Carlos Alfredo Gómez (a) "Pajarito" de 28; Horacio Manuel Alonso y Luis Angel Wossi. La policía pudo establecer que también forman parte de esta gavilla y se mantienen prófugos, "Cacho" Silva, Ramón Ibáñez y Angel Mientes en tanto que otro componente, Fernando López, está preso en Villa Devoto.

Todo comenzó cuando personal de investigaciones detuvo a Antonio Pérez, quien relató su participación en los secuestros, la constitución de la banda, y la ubicación de la quinta en la calle Lavalle entre Colón y Carlos Pellegrini de la localidad de Garín, partido de Escobar, provincia de Buenos Aires, donde mantenían secuestradas a las víctimas mientras otros integrantes de la banda negociaban los rescates.

La policía allanó la finca donde sorprendió al detenido Rabala que en ese momento oficiaba de custodio de dos personas amarradas a sendas camas y en evidente estado de desnutrición. Horas más tarde cayeron en las redes policiales los otros cuatro malvivientes.

Las autoridades continúan con las investigaciones para esclarecer los secuestros perpetrados por esta banda y lograr la detención de los tres prófugos.

# En un asalto roban $ 450.000 en una casa

En la seccional Sexta se presentó la señora Stella Maris Fara de Céspedes, domiciliada en Huarpes 2645, de ciudad, para denunciar que alrededor de las 8.30 —es decir, momentos antes— había sido asaltada junto con sus familiares en su propia casa por un desconocido, el que los redujo con un arma de fuego.

El individuo sustrajo objetos de oro y dinero por valor de 450.000 pesos. Entre otras cosas, el delincuente se apoderó de un anillo con perlas cultivadas, un anillo con 8 brillantes, un anillo con las iniciales "S.F.", 2 pulseras, 2 cadenas con medallas, un reloj de acero, 3 dijes, un par de aros y 2.500 pesos.

# Detención de funcionario de un matadero

En medios policiales trascendió ayer que se habría descubierto una malversación de caudales públicos por una suma no inferior a los $ 230.000 y en el que estaría comprometido un funcionario del Matadero Frigorífico Mendoza.

La versión añade que la maniobra dolosa se había perpetrado mediante la no rendición de vales por venta de carne y que la persona involucrada estaría arrestada. Se trataría de un profesional cuya identidad no fue confirmada al cierre de esta edición.

ESPACIO DE PUBLICIDAD

Oración al Espíritu Santo

Espíritu Santo. Tú que me aclaras todo, que iluminas todos los caminos para que yo alcance mi ideal. Tú que me das el don divino de perdonar y olvidar el mal que me hacen y que en todos los instantes de mi vida estás conmigo, yo quiero en este corto diálogo agradecerte por todos y confirmar una vez más que nunca quiero separarme de Ti, por mayor que sea la ilusión material. Deseo estar contigo y todos mis seres queridos en la gloria perpetua

Gracias por Tu misericordia para conmigo y los míos (La persona deberá rezar esta oración tres días seguidos sin decir el pedido. Dentro de tres días será alcanzada la gracia por más difícil que sea. Publicar en cuanto se reciba la gracia)

Gracias por el favor recibido.

R. C. A.

15|1|C|947|15|1

ESPACIO DE PUBLICIDAD

Oración al Espíritu Santo

Espíritu Santo, Tú que me aclaras todo, que iluminas todos los caminos para que yo alcance mi ideal. Tú que me das el don divino de perdonar y olvidar el mal que me hacen y que en todos los instantes de mi vida estás conmigo, yo quiero en este corto diálogo, agradecerte por todos y confirmar una vez más que nunca quiero separarme de Ti, por mayor que sea la ilusión material. Deseo estar contigo y todos mis seres queridos en la gloria perpetua

Gracias por Tu misericordia para conmigo y los míos (La persona deberá rezar esta oración tres días seguidos sin decir el pedido. Dentro de tres días será alcanzada la gracia por más difícil que sea. Publicar en cuanto se reciba la gracia)

Gracias por el favor recibido.

N. R. M.

15|1|C|833|15|1

# Económicas

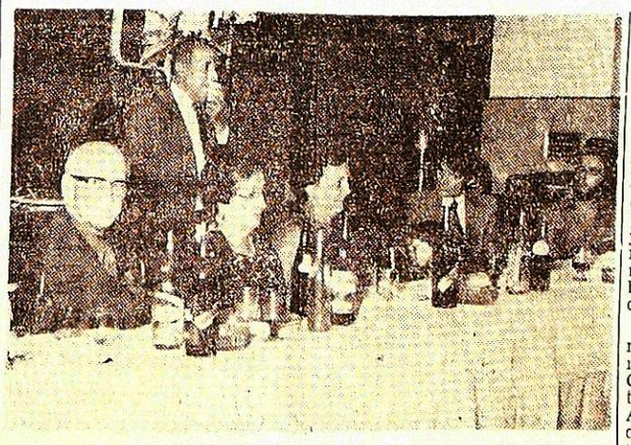

## Agasajo en Casa Reig

Con motivo de la finalización de 1975, Casa Reig agasajó a su personal con una cena. En su transcurso se entregó medallas al personal que tuvo asistencia perfecta en el año y a los empleados que se destacaron en cada una de las secciones. Para ofrecer el agasajo y brindar por un venturoso 1976, pronunció un discurso el presidente del directorio, señor Amadeo Reig.

## Las autoridades del Banco de Los Andes para el periodo 75-76

El Banco de los Andes SA. dio a conocer la integración de su directorio para el periodo 1975/1976: presidente, señor Sagunto Sanz Surraco; vicepresidente 1º, señor Ernesto Emilio Ciancio; vicepresidente 2º, contador Narui Alfredo Pérez Alvarez; director secretario, señor Felipe Pina; director tesorero, señor Francisco Carrió; vocales, señores Antonio Córica Arizia, Esteban Fornés, Ramón Perez Fernandez, Victor Hugo Maqueda, Manuel Cosio y Eduardo Lizarraga (en representacion del perosnal); vocales suplentes, señores Salvador Abruzzese y Lorenzo Guerrero, doctor Juan Bertarini, señor Felipe Mallar, señor Carlos Lorenzo Dotta, ingeniero Humberto Mateo Fiadino, señor Francisco Julio Vidal y señor Alfredo Allisiardi (en representación del personal); síndicos titulares, contadores Edgardo E. Mignani y Armando Abrego y señor Salvador Sar Sar Chia; síndicos suplentes, señor Ramiro González Butti y contadores Mario Lucio Bastán y Eduardo Félix Llaver.

Por su parte, la junta directiva de la Fundación Banco de los Andes quedó integrada así: presidente, señor Sagunto Sanz Surraco; vicepresidente, señor Felipe Pina; secretario, señor Lorenzo M. Guerrero; prosecretaria, señora Josefina Blanc de Jurado; tesorero, contador Edgardo E. Mignani; protesorera, señora María M. Ana de Santibáñez; vocales, señoras Licia P. de Ciancio, Clara R. de Kemelmaje y Ana Lia Setaro de Pérez, señor Edmundo W Funes y doctor Wilfredo A. Hofmann; revisores de cuentas, contador Victor T. Iglesias y

## Lufthansa y sus 50 años

En enero de 1926 nació, de la fusión de Aero Lloyd y Junkers Luftverkahr, una empresa de transporte comercial: la Deusche Lufthansa. La nueva empresa cubría rutas de Alemania y Europa, incluyendo vuelos nocturnos (los primeros del mundo) de Berlín a Koenigaberg; desde esta ciudad había conexiones a Moscú.

Lufthansa partcipó en la línea aérea germano - rusa "Deruluft" e inició el Sindicato Cóndor, que estableció un sistema de transporte aéreo en América del Sur mediante hidroaviones a través del Atlántico Sur, uniendo de este modo Europa con América Latina.

En el mismo año de su creación, Lufthansa comenzó a explorar la posibilidad de un servicio de transporte aéreo al Lejano Oriente. Dos Junkers G 24 tuvieron éxito luego de azaroso y largo viaje de Berlín a Pekín, entre el 23 de julio y el 30 de agosto. Hoy, 50 años después, Lufthansa con sus 90 jets, sin contar los Airbus, vuela a 107 ciudades en 58 países.

## Confecciones de Tucumán presentó la línea otoñal

La empresa Confecciones de Tucumán S.A. realizó su convención de filiales, oportunidad en que presentó la nueva colección otoño - invierno 1976.

De la innumerable cantidad de modelos exhibidos, que ostentan las conocidas marcas Da Vinci y Hernán Bravo, pudieron apreciarse las camisas de vestir y sport, modelos lisos, rayados y escoceses; el estilo de los pantalones y jeams, y lo que se considera la estrella de la presentación: la nueva línea Tricot Da Vinci, una extensa variedad de chombas, poleras y estilo camisa.

Además de los representantes de todas las filiales, asistieron el gerente de la empresa, ingeniero Otto Edelstein; los señores Julio Domínguez, gerente de ventas; Roberto Sánchez, jefe de productos, y otros directivos de la firma.

## Agasajo a Greco Hnos.

El Banco de los Andes ofreció un agasajo, consistente en un almuerzo, a la firma Greco Hermanos S. A., por el éxito obtenido por sus vinos (medalla de oro) en el IV Congreso Internacional de Vinos, organizado por el Instituto de Investigaciones Vitivinícolas en Bratislava, Checoslovaquia.

SOCIEDAD ANONIMA VIÑEDOS Y BODEGAS ARIZU MENDOZA

Canje de Certificados Provisorios

Se comunica a los señores accionistas que de acuerdo con lo resuelto por la Dirección de Títulos y Valores se ha autorizado el canje de los certificados provisorios actualmente en circulación de la S. A. VIÑEDOS Y BODEGAS ARIZU representativos de 1.531.400 acciones ordinarias al portador de un voto, por láminas definitivas.

La citada operación se realizará a partir del día 14 de enero de 1976 y serán entregadas a tal efecto láminas de idénticas características de las que se encuentran en circulación, ajustadas a las normas en vigor, que llevarán adheridos los cupones Nº 29 al Nº 58 inclusive, según numeración oportunamente comunicada a la Bolsa de Comercio de Buenos Aires y Comisión Nacional de Valores.

El canje se efectuará en nuestra sede social, San Martín 1515, Godoy Cruz (Mendoza) o en Buenos Aires, calle Warnes 2280, Capital Federal, en el horario de 9 a 11 y de 15 a 17 horas.

Buenos Aires, diciembre 26 de 1975

Ambrosio Arizu
Presidente

13|1|F|41228|15|1

¡Gracias! Espíritu Santo
POR FAVORES RECIBIDOS
D. T. de C.
15|1|C|008|15|1

¡Gracias! Espíritu Santo
POR FAVORES RECIBIDOS
Gladys V. M.
15|1|F|37610|15|1

¡Gracias! Espíritu Santo
POR FAVORES RECIBIDOS
L. M. G. de V. y E. G. de G.
15|1|F|37613|15|1

¡Gracias! Espíritu Santo
POR LA GRACIA CONCEDIDA
A. F. de G.
15|1|F|37614|15|1

¡Gracias! Espíritu Santo
POR LA GRACIA CONCEDIDA
R. de A.
15|1|C|027|15|1

¡Gracias! Espíritu Santo
POR LA GRACIA CONCEDIDA
G. M.
15|1|F|41459|15|1

¡Gracias! Espíritu Santo
POR EL FAVOR RECIBIDO
N. J. de R.
15|1|C|873|15|1

¡Gracias! Espíritu Santo
POR LAS GRACIAS RECIBIDAS
J. D. L.
15|1|F|41460|15|1

¡Gracias! Espíritu Santo
POR LA GRACIA CONCEDIDA
E. P.
15|1|C|870|15|1

¡Gracias! Espíritu Santo
POR LA GRACIA CONCEDIDA
C. J. Molina y Familia
15|1|F|41495|15|1

¡Gracias! Espíritu Santo
POR EL FAVOR RECIBIDO
S. B. A.
15|1|C|828|15|1

¡Gracias! Espíritu Santo
POR LAS GRACIAS RECIBIDAS
GRACIELA
15|1|C|832|15|1

¡Gracias! Espíritu Santo
POR LA GRACIA CONCEDIDA
T. F. y A. Z.
15|1|C|829|15|1

¡Gracias! Espíritu Santo
POR LA GRACIA RECIBIDA
M. M.
15|1|F|41464|15|1

¡Gracias! Espíritu Santo
POR LA GRACIA RECIBIDA
O.R.F. y F.G.M. de F.
15|1|C|836|15|1

¡Gracias! Espíritu Santo
POR LA GRACIA CONCEDIDA
C. A. C. de B.
15|1|C|923|15|1

¡Gracias! Espíritu Santo
POR EL FAVOR RECIBIDO
C. L. A.
15|1|C|877|15|1

¡Gracias! Espíritu Santo
POR LOS FAVORES RECIBIDOS
M. D. H.
15|1|C|922|15|1

¡Gracias! Espíritu Santo
POR EL FAVOR RECIBIDO
A. N. S.
15|1|C|951|15|1

¡Gracias! Espíritu Santo
POR LA GRACIA RECIBIDA
B. de P
15|1|C|965|15|1

## Sigue en el Cinema "El Principito"

Entró en cuarta semana de exhibición en el Cinema "El Principito", película basada en la obra de Antoine de Saint Exupéry del director Stanley Donen.

El argumento muestra el aterrizaje forzoso de un piloto profesional en el desierto del Sahara. De pronto se le aparece un niño que le dice: 'Por favor, dibújame una oveja". Así traba amistad con el Principito, cuya historia conocerá poco a poco.

El Principito vive solo en un diminuto planeta, el Asteroide B-612, no mayor que una casa. En el planeta hay tres volcanes que el niño limpia todos los días y una flor de belleza extraordinaria pero de una excesiva vanidad, que mortifica al Principito y lo impulsa a viajar. Inicia entonces su jornada de planeta en planeta y solo en la Tierra aprende lo que es realmente importante en la vida.

Estelarizan Richard Kiley (el piloto), Bob Fosse (la serpiente), Gene Wilder (el zorro), Joss Ackland (el rey), Clive Revill (el hombre de negocios), Víctor Spinetti (el geógrafo), Graham Crowden (el general), Donna Mc Kechnie la rosa) y el neño Steven Warner.

HOSTERIA
Cerro de la Gloria
ZOOLOGICO
RESTAURANTE
PARRILLA
El lugar más fresco de Mendoza
Todos los días
Empanadas - Chivitos
Pollos - Parrillada
Actuación de:
JEAN DUVAL
y su órgano
Y GRAN SHOW
RESERVE MESA AL TEL. 250130
15|1|F|17|1

## TRUDY por Jerry Marcus

— Por supuesto que aún te amo ¿por qué lo preguntas?

— ¡CLOP! ¡CLOP! ¡CLOP!

## En tres salas dan "Infierno en la torre"

"Infierno en la torre" se proyecta en tercera semana simultáneamente en los cines Roxy, Center y Premier. El argumento, basado en las novelas "The Tower", de Richard Martin Stern y "The Glass Inferno", de Thomas Scortia y Frank Robinson, nos proporciona este detalle: como una enorme y arrogante aguja de reluciente oro y bronce, la Torre de Cristal, el rascacielos más alto del mundo, domina el horizonte de la ciudad de San Francisco, sobresaliendo con sus 138 pisos sobre el nivel del suelo.

La víspera de su consagración, los dos hombres que han dado vida al triunfo arquitectónico, Doug Roberts (Paul Newman), el arquitecto y James Duncan (William Holden) el constructor, se reúnen en el helipuerto de la azotea. Roberts, cansado de la vida en la ciudad, prefiere dedicar su talento a vivir en la campaña. Duncan, sin embargo, todavía saborea el poder y la gloria de la ilimitada renovación urbana.

De pronto algo sucede. En el departamento principal de servicios del sótano, uno de los grandes generadores falla. Al llamar Roberts al sótano descubre que los alambres son inferiores a las especificaciones. Aquí comienza el espectacular incendio de este film que dirigió John Guillermin.

Actúan además Steve Mc Queen, Fred Astaire, Susan Blakely, Richard Chamberlain, Jennifer Jones, Robert Vaughn, Robert Wagner y O. J. Simpson.

## *"El hijo del Zorro" en cartel del Luxor*

"El hijo del Zorro" ("The son of Zorro") se ofrece en la cartelera del Luxor. Es una realización de Frank Carroll, estelarizada por Robert Widemarch (el Zorro), William Berger y Fernando Sancho.

La acción se desarrolla en un lugar de México, en 1808, cuando el territorio es invadido por tropas francesas. Un joven aventurero del lugar se relaciona con los usurpadores mientras que otro grupo hace lo que puede por ofrecer alguna oposición. Para desvirtuar los sueños del Capitán Bardot, hombre inescrupuloso y despiadado, aparece como renacido de una fantástica leyenda un personaje llamado el Zorro, habilísimo con la espada, valiente y astuto.

Las tropas invasoras capturan gran cantidad de armas destinadas a los patriotas. Mueren muchos de ellos y entre los sobrevivientes esta una bella y valiente joven llamada Conchita. Ella cree que el joven aventurero Ricardo Villaverde es el mayor traidor de la causa. Cuando la desazón se apodera de ella conoce al Zorro, quien no le da a conocer su identidad. Los invasores secuestran a la chica y la obligan a decir dónde están ocultas las armas que le enviaron a su padre. Pero en el momento en que el Capitán Bardot y su gente van en camino al lugar, son sorprendidos por el Zorro y sus amigos y allí estalla la rebelión.

## *Folkloristas que viajarán a Cosquín*

Numerosos conjuntos y solistas ya están listos para viajar a Cosquín "la capital del folklore". Entre quienes se disponen a animar el festival, que dará comienzo el 17, se encuentran "Las Voces de Orán", "Los Manseros Santiagueños", "El Chango Nieto" Cacho Tirao, "Los de Siempre" (con un nuevo integrante Lucas Robles y sus veteranos Daniel Altamirano y Coco Martos) y "Zamba Quipildor".

Todos ellos se dirigirán hacia la localidad cordobesa desde los puntos donde actualmente se hallan actuando.

No serán de la partida, según se nos anunció, Jorge Cafrune, que retornó a España requerido por ineludibles compromisos que tenía pendientes, ni "Los Trovadores", que desde mucho tiempo antes tenían ya ocupadas las fechas durante las cuales se desarrollará el certamen.

## Actitudes de Pugliese critica sector radical

**SAN RAFAEL.** — La Junta Departamental del Movimiento Respeto Partidario, de la Unión Cívica Radical, dio a conocer una declaración a raíz de la visita que realizó a la Provincia el senador nacional Juan Carlos Pugliese. Recuerda que los doctores Leeandro N. Alem e Hipólito Yrigoyen "jamás transigieron con los gobiernos de turno, haciendo valer los principios cuando el pueblo no podía hacerse escuchar".

Sostienen que "hoy más que nunca tienen vigencia aquellas palabras de Hipolito Yrigoyen: "Que se pierdan mil gobiernos pero que se salven los principios", y agrega: "Frente a esta ola de corrupción y fraude, los radicales debemos estar bien lúcidos a fin de aclarar conceptos al pueblo y no de confundir nuestros principios políticos tratando de obscurecer hechos que deben ser aclarados a la ciudadanía. Creemos que el señor Pugliese ha hablado en su nombre, los radicales del Movimiento Respeto Partidario no pensamos como él; además decimos: que no es correcto venir a hacer proselitismo interno a una provincia que no es la suya".

Dicen que "el radicalismo difiere de otras fuerzas políticas porque sus dirigentes se eligen en elecciones internas, pero cada afiliado puede ser autoridad en su circuito primero, luego en el departamento, posteriormente en la provincia y de allí ser autoridad nacional; pero hacen notar que ningún ciudadano de la provincia de Buenos Aires puede ser autoridad en la provincia de Mendoza", y plantea que "por ello se quiere contrapesar la falta de adherentes a un movimiento interno provincial, trayendo dirigentes de orden nacional que no representan la filosofía radical".

## Sede del Consejo de Ciencias Económicas

**SAN RAFAEL.** — El Consejo Profesional de Ciencias Económicas, delegación San Rafael, funcionará en forma permanente en su sede de Montecaseros 222, a partir de hoy, en el horario de 8 a 13.

# San Rafael

## Insuficiente edificio bancario crea problemas

**SAN RAFAEL.** — Nuevas gestiones se han realizado en procura de que el Banco de Mendoza proceda a construir su nuevo edificio en esta ciudad, para superar las dificultades que plantea la falta de capacidad del actualmente en uso.

Se trata de un problema viejo. Ese banco creció en su labor, al dar adecuada apertura hacia la zona rural y a las barriadas, incorporando ahorristas y nuevos clientes, pero no estaba preparado edilicíamente para un proceso tan amplio en su evolución, y es así como la casona de avenida Mitre y El Libertador, no responde en medida alguna a las necesidades de su personal ni de sus clientes. Uno de los hechos más llamativos lo plantea su secretaria, donde la gente y el personal se encuentran apiñados, dando y recibiendo una información que es privativa de las partes, pero allí se hacen públicos los problemas de orden económico de su clientela. Esto se lo debió haber resuelto desde hace ya mucho tiempo, pues la clientela se ve obligada a someterse a esa tramitación enojosa, en que tomen carácter público negocios o planes de negocio de orden privado cuando no situaciones afligentes en plano personal o comercial.

Pero si eso y de por sí es grave, mucho mas lo es el apinamiento de público ante las ventanillas para efectuar sus tramitaciones, cuando no, una larga cola de público, al que se obliga a mantenerse a la intemperie en verano, sometido y comodidades en la sucursal al calor reinante y en invierno al frío intenso de la región, cuando debe cumplimentar cobros o pagos.

La principal casa de crédito provincial, en la que tiene destacada participación el Estado provincial, no puede ni debe seguir manteniendo una situación tan irregular en San Rafael, que constituye una de sus principales plazas comerciales y donde la población ha respondido ampliamente a los llamados de ese banco en sus planes promocionales. Debemos recordar que oportunamente fue elaborado un proyecto de edificio y el mismo tuvo amplia difusión en cuanto a la jerarquía que le había asignado el directorio, teniendo en cuenta el futuro crecimiento y la evolución de la sucursal, pero ese proyecto no ha sido licitado y cae en el terreno de una demora que no se puede medir.

Muchas han sido las quejas y las gestiones para que el Banco de Mendoza dé solución a las incomodidades que soporta el público, y entre ellas cabe anotar una reciente nota de la Cámara de Comercio, Industria y Agricultura al presidente de ese banco, doctor Rafael Cesar Tabanera, para plantearle que "las dependencias que ocupa son por demás insuficientes frente a la creciente actividad que la institución ha alcanzado en nuestro medio". Le expresa, además, que "hasta tanto se concrete el auspicioso proyecto de construcción del moderno edificio que tiene proyectado levantar en el amplio terreno de su propiedad, sobre las calles Mitre y Barcala", sugiere" aliviar el problema de la falta de espasal, mediante la incorporación de anexos dentro de la zona bancaria".

## Apoyo económico para levantar la cosecha

**SAN RAFAEL.** — Siguen las gestiones ante las autoridades nacionales en procura de apoyo económico con destino a cosecha y acarreo de uvas.

La tramitación se ha hecho por medio de una nota enviada al ministro de Economía de la Nación, doctor Antonio Cafiero, y reitera el contenido de otras inquietudes expuestas con anterioridad por la Cámara de Comercio, Industrias y Agricultura de San Rafael, respecto a la necesidad de establecer créditos para solventar este año los gastos de cosecha y acarreo de uvas, actividad que habitualmente se inicia a fines de febrero.

Con referencia a esa petición, dicen los empresarios que este año se necesita que esos créditos sean acordados antes de la iniciación de la cosecha, ya que los agricultores no cuentan con recursos para hacer frente a los considerables gastos que demandará la vendimia.

Piden que en el otorgamiento de los créditos deberá contemplarse los valores de los fletes y mano de obra de la cosecha en el momento de su realización, y que sea igual a la totalidad de los gastos de cosecha y acarreo, pues plantean que el productor no dispondrá de recurso alguno de ninguna naturaleza, siendo por ello imprescindible que el crédito tenga características especiales, como ser: pago de intereses a su vencimiento; amortización acorde a la forma de salida de vino establecida por la ley de prorrateo y la aplicación de intereses especiales que no deben superar un 25 % por cuanto los precios del vino por traslado no permite absorber ni tan siquiera un interés menor.

## Personería jurídica a dos entidades

**SAN RAFAEL.** — Mediante la correspondiente tramitación legal, el Gobierno de la Provincia ha concedido personería jurídica a dos entidades del medio. Por decreto 247 - G - 75 otorgó ese beneficio a la Sociedad Cooperadora de la Escuela Superior de Comercio Nº 2 que funciona en la escuela "República de Siria", de esta ciudad y por decreto 677 - G. - 75, al Club Independiente Colonia San Pedro del Atuel, con actividad en el distrito Carmensa del departamento General Alvear.

## Durante enero se extenderán redes de agua potable

**SAN RAFAEL.** — El comisionado municipal César Masini dispuso la agilización de los trabajos de tendido de redes de provisión de agua potable, y dio las directivas para que en el curso del presente mes se lleve esos beneficios a importantes sectores de esta ciudad. Entre las calles incluidas por el comisionado están las siguientes: Pasteur, entre Alem y Bernardo de Yrigoyen; Espínola, entre Ortiz de Rosas y Ecuador; Libertad, entre Los Franceses y Cornú; Rodolfo Iselín, entre Matienzo y Fleming y otras calles del barrio 9 de Julio.

El comisionado también aprobó el proyecto para la realización de trabajos de provisión de agua potable en los barrios: General Paz, Martín Güemes, Constitución, Muson y Libertad.

Siempre en materia de agua potable y a fin de asegurar la prestación de este vital servicio público, resolvió la reparación de los tanques y las cañerías distribuidoras en la villa de los distritos Cuadro Nacional y 25 de Mayo.

También dio instrucciones al secretario de Obras y Servicios Públicos para iniciar de inmediato una perforación y colocación de una bomba elevadora de agua en el Matadero Central de esta ciudad, a los efectos de resolver el problema que lo afecta, al carecer de tan vital elemento en cantidad y calidad apropiadas a las tareas que allí se realizan. También indicó que se debe proceder a la reparación de las instalaciones sanitarias.

## Preocupa la falta de apoyo para la próxima cosecha

**SAN RAFAEL.** — Preocupa la obtención de redescuentos del Banco Central que permitan atender con adecuada propiedad el procesamiento de la próxima cosecha de frutas y hortalizas, que evite, por otra parte, la pérdida del trabajo de los agricultores, en un año que parece favorable, tras sufrir graves contingencias en los dos anteriores.

Esto ha llevado a efectuar gestiones ante las autoridades nacionales y provinciales y también de orden bancario en procura de apoyo económico para las empresas que tienen a su cargo el proceso industrial.

Una de esas gestiones fue realizada por la Cámara de Comercio, Industria y Agricultura de San Rafael, ante el presidente del Banco Central de la República, y le piden se haga lugar a la brevedad posible al pedido de redescuento efectuado por las autoridades del Banco de Mendoza con destino al otorgamiento de créditos a los productores que han comenzado el levantamiento de la cosecha de frutas y del sector industrial para la elaboración de esa materia prima. Refieren los empresarios sanrafaelinos que la falta de disponibilidad de los bancos para el otorgamiento de créditos viene creando un panorama de incertidumbre y desaliento, y recuerda sobre este particular el envío de sendas notas al ministro de Economía de la Nación, en las que se le hizo conocer "que la situación se presentaba cada vez más difícil ante la proximidad de la cosecha de frutas, uvas y hortalizas y la falta de previsiones oficiales concretas en favor de los productores y los industriales enfrentados a las exigencias propias de la cosecha".

Otro aspecto hecho conocer al titular de Economía de la Nación es que "las medidas solicitadas habrían de asegurar la demanda de mano de obra frente a la constante desocupación que se ha venido produciendo, acentuada en los últimos meses en la zona rural". Agregan que "no se puede pretender que las empresas operen únicamente con sus propios recursos, pues la vorágine inflacionaria que nos absorbe, prácticamente los ha anulado".

Le hacen conocer la urgente necesidad de los agricultores de esta zona ante la carencia de recursos para levantar la cosecha que ya ha comenzado con damascos y las variedades tempranas de duraznos, y le puntualizan que "es necesario que el Banco de la Nación Argentina y el Banco de Mendoza cuenten en forma inmediata con créditos para los productores y que los mismos estén acordes con los valores actuales, tanto en lo que respecta a los jornales como a los combustibles y los costos generales que inciden en los gastos de cosecha, acarreo, etc., e indica que también es necesario se prevean los créditos para la próxima vendimia con la debida antelación.

Finalmente refieren que tanto la cosecha de frutas como los pronósticos de los rendimientos de la próxima vendimia son alentadores, y que todo cuanto se haga en favor de su máximo aprovechamiento redundará en favor de la economía.

## Demócratas se reúnen mañana con empresarios

**SAN RAFAEL.** — Legisladores nacionales demócratas concurrieron a la Cámara de Comercio, Industrias y Agricultura de San Rafael, respondiendo a la invitación que formuló a los legisladores por Mendoza la mencionada entidad empresaria. En representación del citado partido lo harán el senador Amadeo Frúgoli y el diputado Nelo Sileoni mañana a las 19. Motiva esta invitación el deseo de conocer la opinión legislativa acerca de los proyectos de ley de carácter impositivo y económico actualmente en tratamiento en el Congreso a la vez que hace conocer a esos legisladores la opinión empresaria sobre los referidos temas y la situación económica.

Se ha establecido un acceso limitado a esta reunión, razón por la cual la entidad organizadora ha solicitado a quienes tengan interés en asistir, retiren previamente la correspondiente tarjeta en secretaría.

## Notas sociales

**Casamiento. SAN RAFAEL.** — En la iglesia Nuestra Señora de Lourdes será bendecido el sábado, a las 21.15 el casamiento de la señorita Norma Virginia Carivali con el señor Alfonso Cortés. Apadrinarán la ceremonia el señor Angel Carivali y la señora Tulia Travallani de Carivali.

**Compromiso. SAN RAFAEL.** — En el transcurso de una cena íntima, fue celebrado el compromiso matrimonial de la señorita Miriam Esther Blanco, con el señor Dardo Alberto Tusi.

## Eligieron reinas vendimiales Las Paredes y Goudge

**SAN RAFAEL.** — Cuentan con representantes vendimiales los distritos Las Paredes y Goudge, elegidas en sendas fiestas.

En Goudge fue designada la señorita Gladys Noemí Sutter, estudiante de ingeniería, de 19 años, ojos verdes y cabello castaño.

Las Paredes, por su parte, eligió representante vendimial a la señorita María Rosa Strólogo, estudiante de bachillerato del colegio Nacional, de 16 años, ojos verdes y cabello rubio de 1,65 de estatura.

Estas bellas sanrafaelinas disputarán el trono departamental el 14 de febrero, en una fiesta que se llevará a cabo en el palco de la vendimia del parque Hipólito Yrigoyen.

## Educacionales

**Entregan certificados - SAN RAFAEL.** — La Inspección Regional Sur de la Dirección General de Escuelas dio un comunicado informando al personal directivo que aprobó el curso de perfeccionamiento docente dictado sobre "Planificación de la Enseñanza" que los certificados respectivos se encuentran a disposición de los interesados en la citada jefatura y en horario de oficina.

## Profesionales

**Abogado. — SAN RAFAEL.** De la Facultad de Ciencias Jurídicas y Sociales de la Universidad Nacional del Litoral, ha egresado con el título de abogado el señor Jorge Alberto Carrión.

Jorge A. Carrión

Cursó sus estudios primarios en la Escuela Nº 473 "Rodolfo Iselín" y los secundarios en la Escuela Normal Mixta "Mercedes Tomasa San Martín de Balcarce", de esta ciudad.

Durante su carrera universitaria realizó diversos trabajos de investigación en materia de Derecho Comercial y Penal.

El nuevo profesional ejercerá en San Rafael.

La Bodega del 900
HOY CENA
RESERVAS a los Tels. 262773 - 262775
Av. de ACCESO y URQUIZA
VILLA NUEVA

BARILOCHE
EXC. 11 DIAS
Pasajes - ½ pensión b|privado .... $ 7.990
o Cuotas Desde ..... $ 800
CUSSAN - Necochea 40
30|12|F|39739|15|1|A

BUENAS NOTICIAS
El mal humor suele producirse a consecuencia del exceso de calor. Y el exceso de calor se contrarresta —chocolate por la noticia— con un buen helado casero. Perogrullo le aconseja el: INSTANTANEO CASERO "TORRAICO". No hay nada mejor ni más rico. Todos los gustos. A. Calle 42, Dorrego y supermercados.
6|1|F|38800|29|1|A

CHILE...!
EXC. 8 DIAS ESTADA
Alojamiento, desayuno y almuerzo $ 4.990
o cuotas desde ... $ 600
CUSSAN - Necochea 40
28|12|F|37325|16|1

MAÑANA
SORTEO FINAL de la RIFA del
"Centro Protección Choferes"
1er. Premio: Un CHEVY SUPER y $ 20.000
2do. Premio: Un OPEL K 180 y $ 12.000
Pida su número al vendedor en calle San Martín
SOLO CUESTA $ 60.-
SU OPORTUNIDAD DE TENER AUTO NUEVO
15|1|F|15|1|D

## CINES Y TEATROS

### CENTRO

**AVENIDA** - Hoy, de 14,15 a 24: "DOCE DEL PATIBULO" y "LA TARANTULA DEL VIENTRE NEGRO".

**AMERICA** - Hoy de 14 a 24 hs. "El ciudadano se rebela" y "Demasiado riesgo para un solo hombre".

**CENTER** - Hoy, de 14 a 24 hs.: "INFIERNO EN LA TORRE" y "VARIEDADES"

**CINEMA** - Hoy Cont. de 14 a 24 hs.: "EL PRINCIPITO" y "AVENTURAS DEL OSITO PANDA"

**CONDOR** - Hoy de 14 a 24 hs.: "LA VIDA SIGUE IGUAL" y "MARIA".

**CITY** - Cerrado por vacaciones.

**LUXOR.** - Hoy Cont. de 14 a 24 hs.: "EL HIJO DEL ZORRO" technicolor y "BUEN FUNERAL AMIGO, YO PAGO".

**LAVALLE** - Hoy de 14, a 24 hs. "PERFUME DE MUJER" y "JUANITA NALGAS DE ORO".

**OPERA.** - Hoy, de 14.15 a 2/ hs: "JOE Y MARGARITO" y "EL GRAN BUSTER KEATON".

**PREMIER** - Hoy, de 14 a 24 hs.. "INFIERNO EN LA TORRE" y "VARIEDADES"

**REX** - Hoy de 13,45 a 24 hs.: "ROLLERBALL" y "COMANDO DEL SINDICATO".

**ROXY.** - Hoy, de 14 a 24 horas: "INFIERNO EN LA TORRE" "Variedades".

**BROADWAY** Auto-cine - Hoy a las 21,30 hs. "Operación Yakuza" y "El oso y la muñeca".

**EL CERRO** Cine Auto El Challao - Hoy a las 21.30 hs.: "El carnaval de las águilas" y "El molino Negro".

**GRAN AUTOCINE "Mendoza"** - Hoy a las 21,30 "El oro de Mackena" y "Conserje en condominio".

### GODOY CRUZ

**CEC** - Hoy 21.45 hs. "Si se calla el cantor" y "Los chiflados dan el golpe".

**PLAZA** - G. Cruz - Hoy a las 21.30 hs. "Los chiflados dan el golpe" y "Yo tengo fe".

**SPORTSMAN** - Hoy 21.30 hs. "Barrio chino" y "Borsalino.

### GUAYMALLEN

**VICTORIA** - Hoy a las 21.40 hs. "Soldados vírgenes" y "Fiebre".

### MAIPU

**ARGENTINO** - Hoy a las 21.30 hs. "Kun Fu, de Sicilia con furor" y "El extraño secreto del bosque en sombras".

**IMPERIAL** - Hoy a las 21.30 hs. "Boquitas pintadas" y "Los Orilleros".

### PALMIRA

**COLON** - Hoy a las 21.30 hs. "Un árbol de hojas rosas" y "Un loco lindo en apuros".

### SAN MARTIN

**CERVANTES** - Hoy a las 21,45 "Travesuras de una bruja" y "Los hijos del capitán Grant".

**MAYO** - Hoy a las 21.45 hs.: "Donde fue a parar la 7ª Brigada" y "Vuelven los perros de la banda".

**MONUMENTAL** - Hoy a las 21.30 hs. "Sexo loco" y "Borzalino y Cía.".

### RIVADAVIA

**DUCAL** - Hoy a las 21,30 hs.: "Lepke - (El rey del hampa)" y "Toque de tambores".

### SAN RAFAEL

**IDEAL** - Hoy de 14 a 24 hs. "Mister rico" y "Cuando los hombres aman".

### LA CONSULTA

**REAL** - Hoy a las 22 hs. "Un loco lindo en Saint Tropez" y "El paraíso viviente".

NECESITAMOS 1.000 CORAZONES MAS

(...abiertos a la generosidad)

Hay chicos que nunca vivieron la felicidad de unas vacaciones. Ud. y su corazón, pueden hacer el milagro.
Todos los veranos recibimos, en nuestros campamentos, a muchos de estos chicos. Y les brindamos cuidados, alimentación adecuada, juegos, enseñanzas.
Les hacemos disfrutar del sol, del aire libre, de la vida...
Sea padrino de uno de ellos.
Con una contribución de apenas $ 200.—, Ud. hará que un niño —su ahijado— estrene la alegría de unas vacaciones que, para él serán inolvidables.

Esperamos el llamado de su generosidad.
Desde ya, muchas gracias.

EJERCITO DE SALVACION
MENDOZA TEL. 216635

Mucho más que un lavarropas!

ESLABON DE LUJO

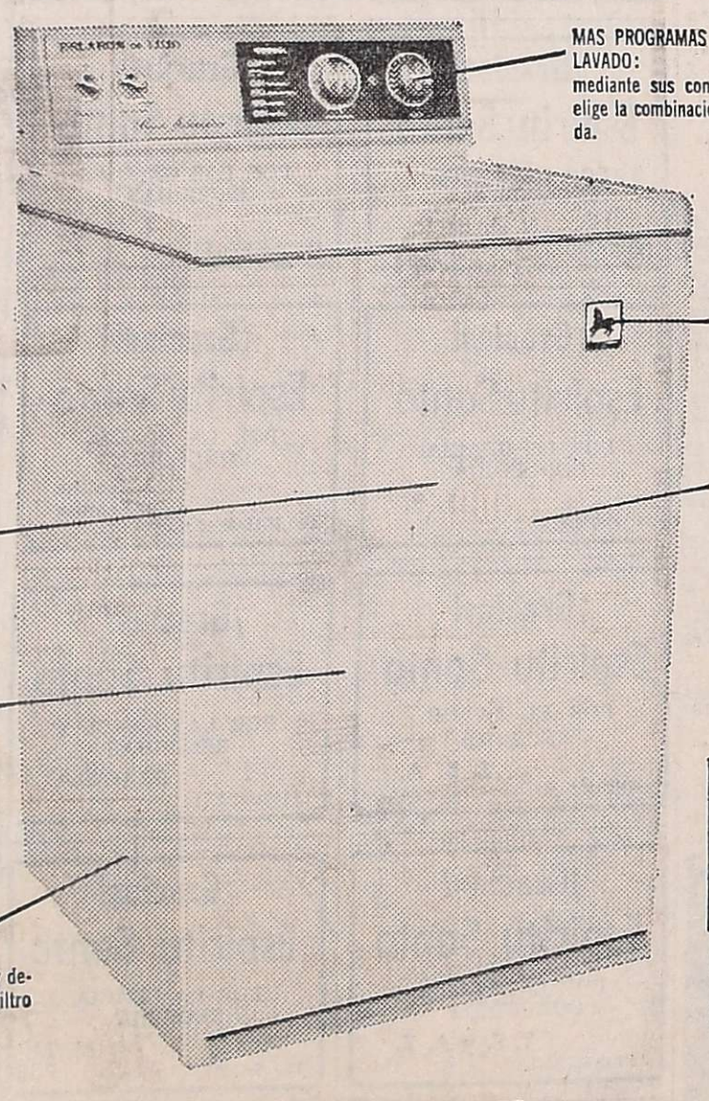

MAS PROGRAMAS DE LAVADO: mediante sus controles Ud. elige la combinación adecuada.

MAS EXPERIENCIA: 30 años fabricando los mejores lavarropas.

MAS POSIBILIDADES: con su "minicanasto", para lavar ropa fina o delicada.

MAS CAPACIDAD DE SECADO: por su mayor velocidad de centrifugado (640 r.p.m.)

MAS CALIDAD DE LAVADO: por su sistema de agitador central con mayor ángulo de giro.

MAS ROPA LAVADA: lava "en serio" y centrifuga "en serio" hasta 5 kg. de ropa.

MAS LIMPIEZA: bomba de recirculación y desagote automático con filtro de impurezas.

MAS TRANQUILIDAD PARA USTED: por su Servicio Técnico en todo el país.

por todo esto, prefiera

Lavarropas
ESLABON DE LUJO
Más... en todo!

IMPACTO

# Notas Sociales

### Casamientos

Quedará consagrado hoy, a las 21.30, en la basílica de San Francisco, el matrimonio de la señorita María Teresa Scolaro y el ingeniero Italo Jorge Palumbo. Actuarán como padrinos por la novia, el doctor José Scolaro y su señora Teresa Rita Truhba y por el novio, el señor Italo Palumbo y su señora Elizabeth Feldt.

—En la parroquia de San Agustín hoy, a las 21.30, se celebrará la boda de la señorita Olga Sánchez Povedano y el ingeniero Juan Bautista Petris. Serán padrinos el ingeniero Enrique Alfonso Sánchez y su señora María Luisa Laciar.

—Hoy, a las 12, en la capilla del Colegio María Auxiliadora, se bendecirá el casamiento de la señorita María Alicia Lemos y el señor Daniel González. Intervendrán como padrinos la señora Rosa Elvira L. de González y el señor Ricardo Alberto Lemos.

—La señorita Eloisa Sánchez y el señor Miguel R. Escobedo contraerán matrimonio mañana, a las 22, en la parroquia de Nuestra Señora del Perpetuo Socorro, de Chacras de Coria. Apadrinarán la ceremonia el arquitecto Roberto Sánchez y la señora Angela Marino de Escobedo. Oficiarán de testigos en el acto civil la señora Stella P. de Viguetti y el señor Jorge R. Karduner.

—El casamiento civil de la señorita Susana Granata Rivas y el señor Enrique Villa Rodríguez se realizará hoy. Serán testigos los señores Alberto Canal y Raúl Villa. Mañana, a las 21.15, se consagrará la boda en la basílica de San Francisco.

—Hoy se efectuará el casamiento civil de la señorita Noemí Argüello y el señor Carlos García. Atestiguarán el acto la señorita Isabel Ubeda y el señor Víctor Silvio Muñiz. La ceremonia religiosa tendrá lugar en la capilla de la Virgen de Lourdes, de El Challao, pasado mañana, a las 21.45.

—La señorita Gloria Elizabeth Aberastain y el señor Jorge Ricardo Blazek firmarán hoy el acta de su casamiento civil. Testificarán el acto el señor Antonio Correa Alvarez y su señora Gloria Castro. El matrimonio quedará consagrado el sábado, a las 21.30, en la basílica de San Francisco.

—El casamiento civil de la señorita Noemí del Valle Urán Centorbi y el señor Manuel Osvaldo García Barresi se llevará a cabo hoy. Serán testigos el señor Oscar Dafra y la señorita Alicia Bonder. La ceremonia religiosa se cumplirá mañana, a las 22.30, en la parroquia de Santo Domingo.

—**LA RIOJA**, 14. — Será bendecida mañana, a las 21.30, en la Iglesia Catedral, la boda de la señorita Ana María Martínez Konrath y el señor Héctor Eduardo Moyano Insa. Actuarán como padrinos la señorita Camella Ruth Moyano Insa y el señor Martín Martínez.

### Reunión

En obsequio de su hija Miriam Elba, que festejó su cumpleaños, el señor Carlos Alberto Escudero y su señora Rosa Salinas Martínez le ofrecieron una reunión.

### Demostraciones

Para despedir de la vida de solteros a la señorita Graciela Liliana Mesura Dubanced y al señor Ricardo Luis Baldín Videla, el señor Raúl Angel García y señora les sirvieron anoche una comida.

—Un grupo de amigas de la señorita Lady Lilian Del Monte Lara, que pasado mañana contraerá matrimonio, le brindó un cóctel en la residencia de la señora Mirta Lara de Neme.

### Misa impetratoria

En la parroquia de Nuestra Señora de los Dolores, se oficiará una misa hoy, a las 20, para rogar por la felicidad de la señorita Lady Lilian Del Monte Lara y el ingeniero Luis Alberto Olivencia, ofrecida por la señorita Stella Maris Del Monte Lara.

### Enfermos

Se encuentra enferma, la señora Carmela Grasso de Mácola.

—Es satisfactorio, el estado de la señora Mirta Beatriz Copes de Valoy y el de su hijo Javier Alejandro.

—La señora María del Carmen Vicari de Castillo se recupera luego del nacimiento de su hija Leticia Eliana.

—**VILLA MERCEDES**, (San Luis), 14. - Restablecida después del nacimiento de su hija Carolina Laura, la señora Ana María Maturana de Medina.

### Viajeros

A Buenos Aires, el doctor Ricardo Bay y su señora Ester Riera.

—A Chile, el señor David Bernal, su señora Silvia López Laur y su hijo Cristián; el señor José López Cruz y su señora Lola Laur.

—A Chile, las señoras Noemí Petra de Puebla, Noemí Pizarro Petra de Higginson y su hija María Gemma.

—A Mar del Plata, el doctor Armando López, su señora Edith Grienti y sus hijos.

—A Chile el señor Telémaco Caraganópulos y su señora Natalia Coto.

—A Salta, el ingeniero Cecilio Susso y su señora Dolores María López y López.

—A Neuquén, el señor Roberto Jorge Higginson.

—A La Pampa, el doctor Carlos Stone Moyano.

—A Miramar, el señor Sebastián Chiaramonte, su señora Herminda Oviedo y sus hijos María Estela y Carlos Alberto; las señoritas Ana María Moreno y Eva Ester Burgoa.

### Misas y funerales

Se oficiarán misas:

Hoy a las 20, en la capilla del Colegio María Auxiliadora, por el alma del señor Alberto Nazar Blanco.

—Hoy, a las 20, en la capilla del Colegio Sagrado Corazón, por el alma de la señora Rosa Rafaela Yaccarini de Freites, ofrecida por la comunidad religiosa y personal docente del citado colegio.

—Hoy, a las 20, en la parroquia del Inmaculado Corazón de María, por el alma de la señora Irene Ariza de Hoffmann.

—Pasado mañana, a las 20, en la parroquia de Santo Domingo, por las almas del señor José Jabalera, al cumplirse un año de su fallecimiento; del señor Zacarías Atencio Rosas y de la señora María Salomé Corvalán de Atencio Rosas.

—Pasado mañana, a las 19.45, en la capilla de la Virgen de Lourdes, de El Challao, por el alma del señor Rafael Cañada.

RENE
COIFFEUR
Atenderá a su distinguida clientela en su breve estada en Mendoza. Pedir turno. T. 290961, 9 de Julio 941, Ciudad.
15|1|C|899|15|1

"INSTITUTOS PEACOCK"
Coincidiendo con el cuadragésimo aniversario de su fundación el día 10 del cte. mes, y celebrando el tercer año de inauguración de su local propio en Godoy Cruz, fue servido con tal motivo un vino de honor a profesores y alumnos en el día de la fecha.
15|1|C|908|15|1

# San Luis

## Ratifican apoyo al quehacer industrial y empresarial

**SAN LUIS.** — La Nación, a través del presidente de COPYME, doctor Nicolás Argentato, reiteró "su decidido apoyo al desarrollo industrial y empresarial de San Luis". Así se expresó el funcionario al término de numerosas y prolongadas reuniones mantenidas con diversos sectores del quehacer empresarial puntano.

Tras reseñar el doctor Argentato la labor que cumple el ente que preside, para respaldar y consolidar a la pequeña y mediana empresa, se refirió a ciertos aspectos de la fábrica de cemento "El Gigante".

Dijo que en reunión mantenida con miembros del directorio, éstos le expresaron "su satisfacción y agradecimiento por la cooperación técnica brindada por COPYME, con lo que se daba por cumplido el convenio de asistencia suscripto oportunamente entre ese organismo y la provincia".

En otros aspectos, anunció el doctor Argentato que COPYME ha logrado que el Banco Central acuerde un adicional de redescuento de 10.000.000 de pesos viejos al Banco Nacional de Desarrollo, suma que será asignada a COPYME, quien tendrá a su cargo la equitativa distribución de fondos para el financiamiento de insumos industriales, en que está incluido San Luis.

Informó por otra parte que COPYME, por especial pedido de las autoridades gubernamentales, se ha comprometido a colaborar en la organización y reglamentación del proyecto de Mercado de Concentración de Frutas y Verduras en Villa Mercedes.

También dijo el presidente de COPYME que, a petición del gobierno puntano, el ente estaba trabajando en la búsqueda de soluciones a los problemas que traban el accionar de la fábrica de calzado. Agregó que "había comprobado que la fábrica tiene una insuficiencia de demanda y una capacidad instalada ociosa". Dijo además que existe la posibilidad de ubicar la producción de la fábrica en las Fuerzas Armadas, Policía Federal y organismos de seguridad provinciales. Destacó asimismo que podrían culminar con éxito las gestiones tendientes a concretar la venta de calzado puntano a organismos de los países de Medio Oriente.

En otro orden de cosas, se refirió a las inquietudes de los artesanos de La Toma. Dijo el doctor Argentato que se ha tomado contacto con la Secretaría de Estado de Comercio Exterior, a fin de lograr que, por su intermedio, la Comunidad Económica Europea envíe a La Toma a un maestro artesanal.

Indicó que la idea obedece al propósito de obtener modelos de elevada artesanía, para su venta en los mercados europeos. Dijo también que COPYME ofreció a los artesanos de La Toma un local en la Capital Federal para la exposición permanente de sus productos.

Precisó que de esta manera quedaría eliminada la actual intermediación con el consiguiente beneficio para el productor y el público comprador.

El gobernador recibió la visita del presidente de COPYME, ente estatal que respaldará a empresas e industrias.

## Realizaciones de la Junta local de Estudios Históricos

**SAN LUIS.** — Una síntesis de la labor cumplida durante 1975 dio a conocer la Junta de Historia de San Luis, que cumplió su sexto año de vida el 9 de diciembre pasado.

Destaca que su integración actual cuenta con 17 miembros: 7 residentes en Buenos Aires, Rosario, Salta, Catamarca, San Juan y Mendoza; los adherentes también suman 7.

Preside la comisión directiva de la institución el señor Víctor Saá, secundado por el profesor Héctor J. Bertín como presidente; profesor Hugo A. Fourcade, en el cargo de secretario; licenciado Julio Roberto Rodríguez, prosecretario; Juan Miguel Otero Alric, tesorero y vocal el doctor Hipólito Saá.

En asamblea extraordinaria del mes de abril pasado, fueron incorporados como miembros de números, tres exponentes de la juventud puntana, profesora Leticia del C. Maqueda, doctor José Samper y licenciado Julio Rodríguez.

En la Escuela Nacional Superior "Sarmiento" de San Francisco del Monte de Oro, dictó una conferencia la licenciada Leticia Maqueda, sobre el tema: "El silencio de San Martín. Su intimidad en relación con la educación de su hija Mercedes". El señor Víctor Saá, disertó en la escuela Normal Juan Pascual Pringles, sobre el tema: "San Martín, arquetipo hispánico de heroe cristiano". En sesión de estudios, el doctor Carlos A. Steffen Soler, analizó y sometió a debate un capítulo de su obra inédita sobre el Libertador, titulado "San Martín en el Perú: ¿Guayaquil, una incógnita?".

Señala luego que la Junta participó del congreso realizado en la ciudad de Catamarca, en setiembre de 1975. Dice más adelante que realizó cinco sesiones públicas llevadas a cabo, la primera en San Luis, a cargo del miembro de número José Mellano, quien leyó su trabajo titulado "Don Rufino Barreiro a través de su correspondencia". En la segunda también en esta capital, disertó el presidente de la entidad sobre el tema: "Configuración de la segunda mitad de nuestro siglo XIX - 1900". La tercera se realizó en Santa Rosa, ocasión que efectuó un "Análisis de la cultura nacional y de la cultura puntana". La cuarta se cumplió en Quines. Se analizó "La verdad histórica y los historiadores". Ambas estuvieron a cargo de Víctor Saá. En la quinta, cumplida en esta capital, se rindió homenaje a Reginal de la Cruz Saldaña Retamar, O. P., habló en la oportunidad el historiógrafo Fr. Rubén González O. P.

En otro pasaje da cuenta del informe de tesorería y menciona el agasajo al doctor Pedro Santos Martínez, académico mendocino. Puntualizó luego las relaciones con todas las juntas de historia del país, institutos universitarios de historia y algunos archivos históricos provinciales.

## Criterios dispares en sectores gremiales sobre normalización

**SAN LUIS.** — El plenario de gremios confederados de San Luis analizó la actual cohaya quienes intenten desprovincia, especialmente en relación a las designaciones del triunvirato para la normalización del Partido Justicialista y los cuadros de la CGT., 62 Organizaciones peronistas y Juventud Sindical.

Luego de un detenido análisis aprobó una declaración, cuyos puntos principales expresa:

"1). Repudiar todo intento de burlar la expresión mayoritaria del pueblo peronista de San Luis, que se pretende digitar desde el centro capitalino, por elementos que se valen de una posición transitoria dentro de las superestructuras.

"2) Rechazar y resistir, la designación del representante gremial propuesto por el actual senador Britos, ante el Consejo Nacional Justicialista, por ser este candidato la negación de la clase trabajadora de San Luis y ser parte de una secta minoritaria repudiada por el movimiento obrero y demás instituciones representativas de la provincia.

"3). Denunciar, a la opinión pública, la articulación de un nuevo fraude electoral, a nivel de 62 Organizaciones con vistas a C.G.T. y estructuras partidarias, por elementos carentes de representatividad y con la carta de desprestigio más profunda que pueda presentar ciudadano alguno.

"4). Alertar a los dirigentes gremiales que hay infiltrados en la conducción partidaria, que los trabajadores de San Luis no olvidamos que ayer fueron los instrumentadores de la división de seudas normalizaciones, y serán puestos al descubierto con nombres y apellidos frente al país, porque ya no se puede seguir permitiendo que mientras nuestro conductor nos indica el camino, haya quienes intenten desviarlo utilizando las instituciones que deben estar al servicio de la causa nacional y no de la causa personal.

"5). Con el gobierno peronista de nuestra provincia y de la Nación, existe una clara definición, se está con ellos o se está contra ellos y en San Luis el gremialismo y el gobierno, han dado muestra cabal que están sinceramente con Isabel por reconocer en ella, la heredera institucional de Perón.

"6). Declaramos, que las argucias del silencio, propios de trenzas en niveles intermedios, son las muestras más cabales de que se está preparando una estrategia de fraude contra San Luis, lo cual obliga al movimiento obrero organizado de San Luis a declarar el estado de "alerta" política y sindical en la provincia, que buscan en la gran urbe, lo que el pueblo en la provincia les niega. Dijo el general Perón: "Sólo el pueblo salvará al pueblo", y nosotros estamos dispuestos a salvarlo".

Por otra parte, las mesas directivas regionales de las "62 Organizaciones" y "Juventud Sindical Peronista de San Luis", en pugna con los gremios confederados de San Luis, remitieron un despacho telegráfico a las autoridades del Consejo Nacional del Partido Justicialista, que fue firmado por las mesas directivas regionales. Por las 62 Organizaciones, Luis Angel Casaza y Fermín Domingo Garcés y por Juventud Sindical peronista, Roberto Escudero y Teófilo Alvarez. El texto es el siguiente: "Adherimos y aceptamos designación delegados reorganizadores para el distrito San Luis del Partido Justicialista. Hacemos votos para que sean coronadas por el éxito todas y cada una de las medidas que se implementen para normalizar definitivamente el movimiento en nuestra provincia. Asimismo las "62 Organizaciones" y la "Juventud Sindical Peronista" ofrecen incondicionalmente su colaboración para trabajar como lo han hecho siempre por la reconstrucción y la liberación nacional y por el éxito total del gobierno que preside la compañera Isabel Perón".

## General Alvear

### Profesionales

**Abogado. GENERAL ALVEAR.** — Ha egresado de la Universidad del Litoral (Santa Fe), con el título de abogado, el señor Eduardo A. Moretti de Ugalde. El nuevo profesional cursó sus estudios primarios en la escuela provincial "Carlos María de Alvear" de este departamento y los estudios secundarios en la Escuela Nacional de Comercio. El doctor de Ugalde ejercerá su profesión en el departamento.

Eduardo A. Moretti De Ugalde

## Entidades de bien público

**Cámara Júnior. — GENERAL ALVEAR.** — Fueron elegidas las nuevas autoridades de Cámara Júnior para el período 1976. Preside la entidad Aldo Horacio Pino; secretario, Luis Zervini; tesorero, Abel Muñoz; y past presidente, Carlos Carrizo.

El juniorismo alvearense se ha visto distinguido con la elección de Alberto Ramírez en el cargo de vicepresidente Zonal para la Región Cuyo Sur.

Por otra parte, el 20 del corriente se cumplen los 15 años de fundación de Cámara Júnior de General Alvear y ese acontecimiento será celebrado con una serie de actos cuya organización se ha encomendado a las respectivas comisiones.

## Malargüe

### Gestiones por repetidoras de televisión

**MALARGÜE.** — En el curso de una reunión realizada en la Municipalidad para considerar el problema que plantea a los vecinos del departamento la carencia del servicio de televisión, como consecuencia del incendio que destruyó a la repetidora de canal 6 de cerro Diamante, se dispuso comisionar a dos representantes de la zona para que viajen a la Capital Federal a efectos de llevar el problema ante las autoridades del Confer y solicitar una pronta solución.

En la oportunidad se designó a José Ranco, presidente de la Cámara de Comercio, Industrias y Agricultura de Malargüe, y a Héctor Florencio Lucero, jefe técnico de L.V. 19, Radio Municipal Malargüe, para que en nombre de la Comuna y de las distintas organizaciones de bien público y sociales del departamento, gestionen la autorización respectiva para que los canales 7 y 9 de la Ciudad de Mendoza puedan colocar sus repetidoras en el sur de la Provincia.

El mandato que se les ha conferido lleva implícito el hacer conocer las características de Malargüe con sus 41.000 kilómetros cuadrados, y sobre todo su condición de zona de frontera.

ARCO S.A.
OFERTA FIN DE SEMANA

| | |
|---|---|
| QUESO CUARTIROLO Sostenido y cremoso, el Kg. | $ 42,00 |
| QUESO RALLAR Sardo extra, el Kg. | $ 62,00 |
| SALAMEN MILAN Trozado, el Kg. | $ 58,00 |
| QUESO PARRILLERO Extra duro, el Kg. | $ 68,00 |
| MANTECA pasteurizada Suelta extra, el Kg. | $ 56,00 |
| DULCE MAMON, lata 5 Kg. 1 por cliente, cada una | $ 280,00 |
| DULCE DE LECHE Envase plast. 500 grs. | $ 19,80 |
| MAYONESA RIK Env. 350 grs. | $ 29,95 |

Horario: Jueves y Viernes, de 8.30 a 12.30 y 16.30 a 20.30
Sábados abierto medio día, de 8.30 a 12.30
MAGIC
R. E. de SAN MARTIN 1957 TELEF. 252932 - MZA
15|1|F|41536|15

MACDONALD
LA PRENSA ECONOMICA
Investigación Sectorial: EL AZUCAR
El Columnista Invitado: Luis García Martínez
El país ante los hechos
UNA FRAGIL ETAPA
Expectativas optimistas
El aún incierto final
Ministro de Economía Antonio Cafiero

DICIEMBRE
- Cae la actividad económica
- Récord de emisión y déficit
- Crecimiento de las reservas

ENERO
- Menor demanda automotriz
- Incremento inflacionario
- Mayor exportación de carnes

YA APARECIO
PIDALA EN SU QUIOSCO

# Programa de Radio y TV

Ofrecemos a continuación los programas de acuerdo con el detalle que nos han suministrado las respectivas radios y teleemisoras.

VINOS GARGANTINI
SIEMPRE BUENOS SIEMPRE IGUALES

### Canal 7 - Mendoza

18.15 Chart de ajuste y música selecta.
18.28 Santoral y apertura.
18.30 Alguna vez, algún día.
19.00 La Pantera Rosa.
19.30 El Programa (variedades).
20.00 "Tía Peluca y yo", con Jorge Barreiro y Elcira Olivera Garcés.
21.00 Noticiero Siete.
21.30 Los novatos.
22.30 Super noche: "El regreso de aquel hombre".
0.30 Mensaje de la noche, y cierre de transmisión.

### Canal 9 - Mendoza

18.30 Otra vez ayer.
19.00 Este es mi mundo.
19.30 La isla de Guilligan.
20.00 King Kong.
20.30 Los bribones.
21.30 Noticiero nueve.
22.30 Patrulla juvenil.
23.30 Hupumorpo.

### LRA 6 y LRA 34 Radio Nacional Mendoza

6.00 Música para el amanecer.
6.30 Efemérides argentinas.
6.35 Por los senderos de la patria.
7.00 Dirección Provincial de Bosques.

EL PLACER DE VIVIR

7.15 Por los senderos de la patria.
7.45 Orquestas típicas.
8.00 Notas y música para Ud.
9.05 Variedades musicales.
9.30 Boletín cultural.
9.35 Variedades musicales.
10.05 La voz de Alemania.
10.20 Estampa ciudadana.
10.30 Selecciones panamericanas.
11.05 Danzas y cantares nativos.
11.30 Perspectiva internacional.
11.35 El cofre de las melodías.
12.05 Folklore en Nacional.
13.15 Pequeñas joyas de la música.
13.30 Boletín Gobierno de Mendoza.
13.35 Concierto de mediodía.
14.30 Música para todos.
15.05 Selección típica.
15.30 Radio Suecia.
15.45 Mundo infantil.
16.05 Música del país de los molinos.
16.20 Danzas argentinas.
16.30 Una luz en el camino.
16.45 Cantar de las Américas.
17.15 Concierto de la tarde.
18.05 Tango y folklore.
18.30 Boletín cultural.
18.35 Ruta musical.
19.05 Efemérides musical.
19.30 Servicio Social Internacional.
20.05 Solistas y conjuntos argentinos.
20.30 Panorama.
21.15 Suite.
21.30 Radio Bélgica.
21.45 De nuestra discoteca.
22.05 Concierto nocturno.
23.05 Simplemente, para recordar.
23.40 Oraciones siglo XX.
24.00 Desde Mendoza, junto a usted.

VINOS GARGANTINI
SIEMPRE BUENOS SIEMPRE IGUALES

AHORA LOS MEJORES PRECIOS DE PLAZA EN CAMPING
COMPRE AL CONTADO Y AHORRE LA DIFERENCIA.
Créditos hasta 20 meses
Sin Anticipo
Sin cuotas extras
Sin cuota aguinaldo
En cuotas todas iguales
VALIJA CON EQUIPO MATERO VALI-GAS $ 1.700 Precio contado
CARPA CHEROGA Mod. RINCONADAS c/Sobretecho $ 2.340 POR MES
Precio contado $ 19.500
Precio financiado $ 46.800
Costo financiero $ 27.300
20 cuotas de $ 2.340
Tasa de interés 7 %
CARPA CHEROGA Mod. PORTEZUELO c/Sobretecho $ 1.920 POR MES
Precio contado $ 16.000
Precio financiado $ 38.400
Costo Financiero $ 22.400
20 cuotas de $ 1.920
Tasa de interés 7 %
SILLA "LA COMODITA" $ 1.000 PRECIO CONTADO
SOMBRILLA EN ALGODON 1.50 mts. $ 2.000 PRECIO CONTADO
REPOSERA TIPO CAMA $ 540 POR MES
Precio contado $ 3.950
Precio financiado $ 8.100
Costo financiero $$ 4.150
13 cuotas de $ 540
Tasa de interés 7 %
BICICLETA AURORITA Rod. 20 PLEGABLE $ 1.291 POR MES
Precio contado $ 9.450
Precio financiado $ 19.377
Costo financiero $ 9.927
13 cuotas de $ 1.291
Tasa de interés 7 %
MESA VALIJA CHEROGA c/2 bancos y 2 sillas $ 3.600 Precio contado
CONSERVADORA TECNO en fibra de vidrio $ 729 POR MES
Precio contado $ 2.700
Precio financiado $ 3.645
Costo financiero $ 945
5 cuotas de $ 729
Tasa de interés 7 %
Fordvision DEPORTES SAN MARTIN 815
FOTO CAMPING NAUTICA VESTIMENTA RODADOS

**MONTI HNOS.**
Repuestos en Carburación
Encendido y Electricidad
JOSE V. ZAPATA 377
Teléfono 242151 - Mza.
14|1|F|41375|15|1

**CAMIONES**
REGADORES Y VOLCADORES
PARA OBRA EN SAN JUAN
NECESITA Empresa "Mauricio Waisman"
Roque Sáenz Peña 635 - Mza.
15|1|F|41528|15|1

**VENDO o PERMUTO MI CASA ANTISISMICA - Barrio Bancario**
Tres dormitorios, living comedor, cocina, comedor diario, sala de estar, dos baños, lavandería, pieza de servicio, cochera y garaje, churrasquera y jardín. Tratar: Anatole France Nº 454 - Tel. 227641 - Godoy Cruz.
Acepto permuta por departamento en ciudad
15|1|F|41526|15|1

**CASA o GALPON NECESITAMOS**
CUALQUIER TIPO, PARA ALQUILAR DEBE ESTAR UBICADA A NO MAS DE 1.000 MTS. DE NUESTRO EDIFICIO.
**CASA DE TORNILLOS**
UNICA DIRECCION:
COSTANERA 908 - GLLEN.
(Entre Brasil y Morón.)

**Edificio Torre VIII**
Av. COLON 352
En Acelerada Construcción
**Soberbios Departamentos**
1 Y 2 DORMITORIOS
Cocheras Opcionales - Terrazas Individuales
SALONES COMERCIALES
Contado y 70 Meses
Aceptamos Plan Banco
ULTIMOS DISPONIBLES
VENDE MENGONI
Colón 428 - Tel. 246295
CONSTRUYE Y FINANCIA
LA MICELA H.I.C.A.S.A.
Mitre 685
15|1|F|41524|15|1

**VENDEDORA FARMACIA**
Requisitos: experiencia anterior con certificado. Mayor 18 años. Concurrir: 9 de Julio 1785 - De 9 a 12 horas.
15|1|C|018|15|1

**COMPRO CAÑOS de 8" y 12"**
Usados en muy buen estado o nuevos, pago al contado. Tratar: Francisco Maza - Salvador González 230 - Teléfono 49 - Villa Junín.
15|1|F|41546|15|1

**CASA CORTE ANTIGUO Necesito**
EN ALQUILER - OFERTAS
TELEFONO 230049
15|1|T|01518|15|1

**ORO**
A nosotros nos vende? ¡Mejor para usted? Garibaldi 119, piso 2, Local 2, Mendoza.
15|1|C|939|15|1

**110 Has. Parrales**
14 km. centro Mendoza, de buena producción, riego def. y pozo elect. Buenas casas antisísmicas. Esta oportunidad vende Centorbi. Dispongo varias fincas. T. 261630.
15|1|F|41475|15|1

**Ladrillones a $ 3,20 c/u.**
**Ladrillos a $ 1,90 c/u.**
de 1.000 en adelante. Arena, ripio 1.100 el viaje. Puesto en obra - Teléfono 230550.
15|1|T|01520|15|1

**VENDO CASA CON TERRENO**
Y FRUTALES EN LAS HERAS
SARMIENTO 37 — CIUDAD — TELEFONO 231715
15|1|F|41520|15|1

**MEDACO S.A.C.I.I.A.M.**
Notifica y convoca por este único medio a todo su personal de corta de ajo, que se encontraba suspendido, que debe presentarse a sus tareas habituales el DIA 16-1-76 en el horario de 7 a 12 y 16 a 19 horas en:
Belgrano 913 - Las Heras. Bajo apercibimiento de Ley 20.744.
15|1|F|41593|16|1

**EN VIÑA DEL MAR**
COMODA CASA, 5 dormitorios, 10 camas, 3 baños, comedor, living, comedor diario, cocina, pieza empleada con camas y baño privado, amplios jardines, cocheras,
— IDEAL PARA 2 FAMILIAS —
Alquilo febrero. Tratar hoy y mañana en horario de comercio en:
LAS HERAS 278 — MENDOZA
15|1|F|41516|15|1

**Aproveche Gran Oportunidad**
GREMIOS, INSTITUCIONES DEPORTIVAS O INVERSIONISTAS
Balneario céntrico, moderno 3.700 m2. salida a 2 calles, ideal motel, industria u otros fines. Pavimento, fuerza, aguas corrientes y surgentes, micros puerta cada 3 minutos. Imposibilitado atender por enfermedad, líquido urgente, acepto permutas.
De mañana: San Martín 747, de tarde: Independencia 1372 - Las Heras.
15|1|C|027|15|1

**TERRENOS**
Acceso Este, 10 Km. ciudad, 12.000 m2. Calle 9 de Julio, Las Heras, Est. Panquehua: 10.000 m2. - Vendo total o fraccionado. Tel. 291527 - 261026.
15|1|C|921|15|1

**SEÑOR RECTIFICADOR**
Para diamantes industriales
RODAMIENTOS
MENDOZA
MORON 185
15|1|F|41523|15|1

**NYLON - TEFLON**
EN BARRAS Y PLANCHAS
**AYLES**
SAN MARTIN 419

**CEMENTO**
Entrega inmediata. Ventas por mayor y menor. Descuentos a revendedores.
Bandera de los Andes 3675 - Villa Nueva - Tel. 260555
15|1|F|41401|19|1

**OFICIAL CHAPISTA**
NECESITA
"Salvador Iúdica S. A."
Chuquisaca 555 - G. Cruz
Mendoza
15|1|F|41529|18|1

**Acoplado**
VENDO
Tanque 17.800 Lts., plastificado y un tanque fuel oil 10.000 Lts. Montecaseros 1369 - Cdad.
15|1|C|973|15|1

**¿ORO?**
Garibaldi 118 - P. 2 - Loc. 2
MENDOZA
15|1|C|939|15|1

**ORO**
¡Seguimos pagando mejor! Garibaldi 118, Piso 2, Local 2 Mendoza
15|1|C|939|15|1

**GRUPO ELECTROGENO**
de 10 a 15 KVA - COMPRO
Pellegrini 1679 - Godoy Cruz - Teléfono 246966 - Mza.
15|1|F|41539|15|1

**NECESITO ALQUILAR**
Casa en Luján con opción a compra, de 3 dormitorios, garaje y demás comodidades. José Federico Moreno 840 - Tel. 245934.
15|1|C|989|16|1

**FIAT 600 - 69**
Perfecto estado VENDO
contado - Godoy Cruz 2862
Villa Nueva
15|1|F|41540|15|1

**ORO**
MONEDAS ANTIGUAS $ 780. O.F.
PRECIOS ESPECIALES A COMERCIANTES.
COVEMPA — Leandro Alem 172.
15|1|C|994|17|1

**MOTORES DIESEL**
VENDO
Para auto, camionetas y bombeo. Tractores viñateros, muy buenos.
RAWSON 701 - PANQUEHUA
LAS HERAS
15|1|C|027|15|1

**CAMION DODGE D.P. 800**
Mod. 70, carrocería rutera c/cabina dormitorio. Bueno. - Vendo, permuto, finquita cercana dif. conv. - Teléfono 215097 - Horario comercio.
15|1|C|996|15|1

**SAN MARTIN**
Alquilo Local
De categoría pleno centro, 25 de Mayo 400 al lado Correo, ideal para profesional (consultorio, estudio, oficina) baño privado, placard, biblioteca. Tratar Alem 192, Palmira Teléfono 39.
15|1|F|41463|15|1

# GUIA PROFESIONAL

## MEDICOS

**Dr. OSCAR NEME**
**CLINICA MEDICA**
Tratamiento Clínico de la PSORIASIS
Viernes solamente - Avenida España 1224 - 6º piso "A"
Turnos al Tel. 224021 y 230265
7|1|F|38928|29|1|A

**Dr. OSCAR E. CAMINOS**
Clínica y Cirugía. Obesidad. Vías. Vejez. Enf. Venéreas. Impotencia. Mutuales. Sarmiento 777. Tel. 241768. De 11 a 13 y 17 a 21 horas. 9-1-F-Pte.

**Dr. RODRIGUEZ SAA**
CLINICA MEDICA
**Dra. RODRIGUEZ SAA**
PIEL - DEPILACION
Martínez de Rosas 2055 (entre Tupacha y Paraná). Teléf. 230063.
24|7|F|77882|Pte.

**Dr. MIGUEL ANGEL CHIRINO ZARATE**
Clínica. Enfermedades de la mujer. Prevención cáncer. Tratamientos especializado extranjero. - Rioja 856 - Tel. 250237. 13|12|C|510|16|1

**Dr. ANGEL C. NAVARRO**
Cirugía - Atiende lunes, miércoles y viernes de 17 a 20 hs. Reserve turno. Alpatacal 2755. Teléf. 24325. 1|11|F|Pte.|A.

## VIAS URINARIAS

**Dr. MANUEL BIANCHI**
Riñón, vejiga, próstata y genitales. Esterilidad masculina. Turnos desde las 16 horas. Teléf. 256234. Agustín Alvarez 250.
4|6|F|66024|Pta.

**Dr. ALBERTO PABLO CORICA**
ESPECIALIZADO EN EE. UU.
Enfermedades vías urinarias. Adultos y niños. Colón 532. - Turnos: Teléfonos 240835 y 252553.
29|1|F|29090|Pte.

**Dr. IGNACIO J. ROMEO**
CIRUGIA VIAS URINARIAS
Cirugía general. Diariamente desde 17 horas. Pedir turno. República de Siria 325, Teléfono 292220.
F|Pte.

**Dr. ALBERTO D. BEKERMAN**
ESPECIALIZADO EN EE. UU.
Cirugía, Riñón, Vejiga, Próstata, Genitales, Adultos, Niños. Esterilidad - 9 de Julio 1189, 2º "15". Turnos: 231915 - 242753.
7|1|C|880|7|2

**Dr. JORGE L. FAVIER**
CIRUGIA - VIAS URINARIAS
IMPOTENCIA
Reservar turno - Rioja 934
9|11|Pte.-A

## APARATO DIGESTIVO

**Dr. OMAR MUSRI**
Atiende Mendoza: Sanatorio Policlínico Guaymallén - Tel. 218052. San Martín: Sanatorio Argentino. Rivadavia: Sanatorio Carrasco y Bertona. 6|2|F|62272|Pte.

## NUTRICION

**Dr. MINUCHIN**
Obesidad, Diabetes, Delgadez, Gota, Arteriesclerosis, Aparato digestivo. Turnos. Roca 20, Las Heras, Tel. 254402. Amigorena 80, Ciudad, Tel. 244777. 3|12|F|Pte.

## OBESIDAD

**Dr. ALBERTO SEVILLA**
Director de los Institutos Médicos de obesidad, asma y alergia de Mendoza, Córdoba y Buenos Aires. Obesidad y celulitis deformantes. Várices y hemorroides, tratamientos sin operación y sin dolor. Departamentos especializados: Asma, Alergia, Cardiología, Ginecología, Cirugía plástica y estética. Injertos de cabellos (Prof. Tomás Hughes y Edgardo Escobar). Avenida Colón 232. T. 290006 - 241440. Atendemos mutualizados. Horario de 7 a 12 y de 15 a 20 horas.
28|11|F|31160|Pte.

## GLANDULARES

**Dr. BEVEGNI**
De regreso, atiende nuevamente su consultorio. Boulogne Sur Mer 471, Mza. Turnos T. 246083 de 12.30 a 14 hs. 24|11|F|28890|Pte.

**Dr. MARIO R. LEVIN**
OBESIDAD
Director Centro Médico - Modelación Corporal Post Parto y Obesidad. Gimnasia modeladora. Masajes manuales y electrónicos. Baños a vapor individuales. Parafina reductora. Bronceado. Fisioterapia. San Martín 1464, G. Cruz, T. 246897 Se atienden todas las Mutuales.
31|8|F|87535|Pte.

## VARICES

**Dr. SPINETTA REGUERO**
Várices ...rat, no operatorio por electro tuliguración. Cirugía Espec. España. Turnos: Junín 213. Barrio Bombal. Tel. 244111. Pte.

## PSIQUIATRAS

**Dr. RICARDO D. PIERRO**
MEDICO
Especialista en psiquiatría y psicología infantil. - 9 de Julio 1080, 6º P. Dpto. 2. Pedir hora T. 231919-258857. 2|1|F|38086|31|1

**GUILLERMO A. MARTINEZ**
Psiquiatra graduado en el Instituto Psiquiátrico de Nueva York. Mitre 1483. Turnos: Tel. 215684.
10|10|F|Pte.|A.

## ESPECIALISTAS EN CORAZON

**CARDIOLOGIA DE URGENCIA**
Atención permanente y electrocardiogramas a domicilio. - Teléfonos: 242417 - 249001.
6|1|C|709|4|2

## GARGANTA, NARIZ Y OIDO

**Dr. LUIS E. MONETTI**
10-12 - 18-21 horas, 9 de Julio 1050. Tel. 249323. Particular teléfono 246661. 31|12|F|Pte.

**Prof. LUCIANO RODRIGUEZ ECHANDIA**
Toda especialidad y dolores de cabeza. Catarros crónicos. Sinusitis. Trastornos de la voz. Diariamente. G. Cruz 506. Tel. 255901.
19|18|F|76272|Pte.-A

**Dr. RAUL JOSE BONSANGUE**
GARGANTA - NARIZ - OIDOS
Turnos teléfonos 258555 y 262630. 25 de Mayo 1413. 10|5|Pte.|A.

## ASMA Y ALERGIA

**Dr. LUIS BROITMAN**
ASMA - ALERGIA
Patricias Mendocinas 634. Planta baja, Local 9. Tel. 249907. Se atienden mutuales. 4|6|F|65875|Pte.|A.

## ASMA Y PULMON

**Dr. SALVADOR SHOCRON**
Especializado en EE. UU. Pulmón, Vías respiratorias, Rayos X. Jefe Servicio Hosp. Lencinas. Atiende Mutuales. Turnos Tel. 244777. - Amigorena 80,a 4º P. Dpto. C.
5|10|F|Pte.|A

## CIRUGIA ESTETICA

**Dr. ENRIQUE VELASCO**
Cirugía estética, plástica reparadora. Lunes, miércoles y viernes, de 17 a 20 horas. Rioja 1153. Tel. 244806. 1|12|F|58682|Pte.

**Dr. HUGO SALOMON**
Unicamente Cirugía estética funcional de nariz. Clínica Godoy Cruz. Godoy Cruz 333. Teléfonos 215951 y 215952. Mutuales.
10|1|F|Pte.|D.

**Dr. J. SANANES**
Jefe de servicio Sala 1 Hospital Emilio Civit. Cirugía de nariz, mamas, adiposidades, injertos, quemados. Pedir turno. P. B. Palacios 1260 (Ituzaingó). T. 257319-251391.
7|3 F|Pte.|D

## ESPECIALISTAS DE LA PIEL

**Dr. ALBERTO J. GRINBERG**
Enfermedades de la piel. Alergia dermatológica. Horario: lunes a viernes, 17 a 21 hs. Sarmiento 777 Mendoza. 15|7|F|75872 Pte.

**ALBERTO TORRES CORTIJO**
Ex médico becario Univ. Madrid. Emilio Civit 43. 1er. Piso. Turnos de tarde al Tel. 255760.
21|11|F|Pte.

## HUESOS

**Dr. EDUARDO P. TOSI ORQUIN**
**Dr. ANTONIO C. GOMEZ NAVARRO (h.)**
Traumatología y ortopedia. Enfermedades y cirugía de los huesos. Lunes a viernes 17 a 20.30 hs. Necochea 509. Solicitar turno 259499. 242723, 259228. 21|1|F|27785|Pte.|A

## RADIOLOGIA

**Dres. RICARDO HORENSTEIN MARTHA G. de HORENSTEIN**
Radiografía - Radioterapia Colón 185, 8º Piso - Teléf. 242747 - Particular: 245906. 28|8|F|86771|Pte.|A

## OCULISTAS

**Dr. ZALDIVAR**
**Dra. MISTELI**
Nueva dirección: Av. Emilio Civit 685. Ciudad. Tels. 257000 - 257100
14|1|F|Pte

**Dr. ALVAREZ NOQUE**
SOLICITAR TURNO
Enfermedades y cirugía de ojos. Mitre 896 - Tels.: 241805 - 241324 - 241443. 4|6|F|Pte.

**Dr. M. MARCHEVSKY**
OCULISTA
Consultas de 11 a 12.30 y de 16 a 20 hs. Rioja 1130. Tel. 247996.
25|9|F|94036|Pte.

**CLINICA DE OJOS**
Atendida por
16 Médicos Oftalmólogos y 6 Auxiliares Técnicos Universitarios
Consultorio externo de 8 a 21 hs. Guardias permanentes. Cirugía e internación. Atención de particulares y Mutualidades. Av. España 888. Teléf. 248856. 18|3|F|42513|Pte.

## REUMATISMO

**Dr. RICARDO BARCENILLA**
Rivadavia 578 - Planta Baja - Dpto. 5 - Ciudad. - Turnos 17 a 20.30 hs. - Teléfonos 292020 - 221910
27|2|F|Pte.

**Dr. MANUEL MENA**
Reumatólogo - Enfermedades de columna vertebral, brazos doloridos, ciática. Atiende de 15 a 20 hs. Buenos Aires 226. Lunes a sábados.
20|3|F|Pte.

**Dr. JULIO F. SANCHEZ**
Doctor en medicina (Esp. en Europa). Reumatología, ortopedia y traumatología. Rivadavia 141, Tel. 291994 2|11|F|23600|Pte.

**CENTRO REUMATOLOGIA**
Infanta M. de San Martín 56, 4º P. (detrás Correo Central). - Turno tarde - Tel. 240917. - Mtuales.
14|1|F|41196|Pte.

## ODONTOLOGIA

**VICTOR M. PICCIONE**
Doctor en odontología. Cirugía de boca y huesos de la cara. Martes y jueves, Sanatorio Policlínico de Cuyo. Tel. 243000. Part. 255547.
1|2|F|Pte.

## BIOQUIMICOS

**Dra. MIRA PIENIEK**
**Dra. CRISTINA CAMPOY**
BIOQUIMICAS
Se atienden mutuales - Urgencia a toda hora. Rioja 1856. Tel. 250237
14|1|C|563|12|2

## PARTERAS

**ESTHER C. DE SANANES**
Partera nacional. Diariamente de 10 a 20 hs. Solicitar turno. Pedro B. Palacios 1260 (Ituzaingó) entre Catamarca y Lavalle. Teléfs. 257319 y 251391. 7|4|F|Pte.|D.

**CELINA E. M. DE ARNEDO**
PARTERA NACIONAL
Catamarca 585, Ciudad, T. 242388. Pedir turno. 29|F|99490|Pte.

**J. DELIA SANCHEZ GOMEZ**
OBSTETRICA NACIONAL
Atiende de 15 a 17 horas, menos sáb. Rivadavia 634. Tel. 241019.
6|12|F|Pte.

**LIDIA M. de CUARTAS**
PARTERA
25 de Mayo 770, Mendoza, Teléfono 247223. 11|10|F|Pte.

**IRMA YAKEL de LEGUIZAMON**
PARTERA
Av. San Martín 1269 - 3er. Piso. Dpto. "A" - Tel. 257536 - Mendoza
F|Pte.|A

## PEDICUROS

**CASA SCHOLL**
Comunica a su distinguida clientela y amigos que nuestra casa cerrará por vacaciones desde el 14/1 hasta el 25/1/76. Montevideo 27, Mendoza - Tel. 248200.
27|8|F|Pte.|A

# AVISOS CLASIFICADOS

### Compra y Venta de Propiedades

A MOLL Inmobiliaria compra casas, departamentos, lotes, etc. Operaciones inmediatas, garantidas. Gutiérrez 567. Teléf. 214266 - 210524. 22|9|F|85420|Pte.

A PROPIETARIO compramos urgente, finca para industrial a radicarse en Mendoza, hasta 20 hectáreas plena producción, zona este. Inmejorable oferta y forma de pago. T. 244790. 15|1|F|41588|17|1

A GRAN OPORTUNIDAD: casa 3 ambientes, garaje y patio, total $ 98.000.000, con facilidades. Tel. 259052 y 214172. 15|1|F|41571|15|1

A PROPIETARIO compro urgente hoy mismo. Chalet antisísmico, Ciudad, G. Cruz, La Puntilla, Chacras de Coria, Benegas. Gran contado. Total hasta 200 millones, 3 dormitorios, jardín. Tel. 244790. 13|1|F|41249|16|1

A LOTE 420 m2., vendo, Callejón Bombal 1146, Las Heras, (por República del Perú, continuación de Rubilar, a 300 mts. de Ciudad). 13|1|F|41261|15|1

A PROPIETARIO compro casa o Dpto. Lavalle 18. Tel. 253115. 15|1|C|969|15|1

A $ 42.000.000 total departamento 3 habitaciones, comedor, patio, desocupado, listo para habitar. - Lavalle 18 - Tel. 253115. 15|1|C|969|15|1

A $ 500.000, t|$ 1.000.000 antisísmica, oportunidad para comprar ya. Ramírez, a 20 metros Costanera Ciudad, desocupada l|comedor, cochera, 2 dormitorios c|placares, c|comedor c|artefactos, patio, fondo c|churrasquera, parral t|servicio. Venga a verla. Provivienda. Perú 1214. 15|1|C|779|15|1

A 1.500.000 la hectárea líquido 78, pavimento, Lavalle, recibo tractor. 260359. 14|1|C|904|15|A|D

A $ 605.000 T. $ 1.100.000 ciudad, linda casa seminueva: l|comedor c|estufa hogar, 2 dormitorios, c|placares, cocina, patio, terraza, Provivienda. Perú 1214. 15|1|C|015|15|1

A $ 1.000.000 T. $ 1.800.000 casa muy b|estado (acepta plan Banco). Villa Nueva. l|comedor, tres dormitorios, c|placares, c|comedor, c|artefactos, garaje, patio. Provivienda - Perú 1214. 15|1|C|015|15|1

A $ 800.000 T. $ 1.600.000 ciudad 4ta. casa corte antiguo, 509 metros (ideal residencial) 6 habitaciones, garaje, cocina c|artefactos, fondo con 1 galpón, 2 baños. Provivienda - Perú 1214. 15|1|C|015|15|1

A $ 675.000 T. $ 900.000, casa corte antiguo antisísmica. Muy b|estado, 1|comedor, 4 dormitorios 4x4, c|comedor, 2 patios. Provivienda - Perú 1214. 15|1|C|015|15|1

A $ 450.000 T. $ 800.000 lindo chalecito B|Aeronáutico, Las Heras. T|servicios, jardín, 1|comedor, 2 dormitorios, c|comedor, garaje p|2 coches. Recibimos coche mediano. Provivienda - Perú 1214. 15|1|C|015|15|1

A $ 600.000 T. $ 1.200.00, casa interna, ciudad. Amplio l|comedor, c|estufa hogar, 3 dormitorios, c|placares, c|comedor, c|artefactos, amplio patio. Provivienda - Perú 1214. 15|1|C|015|15|1

A METROS San Martín Sur. Inmueble 1.100 metros, 500 tinglados, 150 salones, escritorios, baños, toilettes. Entrada vehículos. Estrenar. Ideal para c|industria, depósitos. Total $ 850.000.000. - "Arenas Propiedades", Colón 484 Teléf. 244790. 15|1|F|41566|15|1

A - CATEGORIA, departamento Tonsa, $ 1.900.000, financiado, Puebla 244043. 15|1|C|024|15|1

A - OPORTUNIDAD: lote Mosconi, casi Mitre. Total $ 170.000, financiado. Puebla 244043. 15|1|C|024|15|1

AMERICANA moderna, de 2 plantas, en 6ª sección, extraordinaria ubicación, 3 dormitorios, con placares, 2 baños, dependencias de servicio, patio y cochera. Acepto parte de pago: departamento, lote bien ubicado y vino. Teléfono 214172. 15|1|F|41578|15|1

ANTISISMICA teléfono, 2 dormitorios, dependencias. San José. Anticipo 75.000.000, saldo 2 años José Federico Moreno 1575. 13|1|F|41290|15|1

ANTISISMICAS 6ta. Sección, tres dormitorios, dependencias pesos 150.000.000; 180.000.000. Facilidades. Ancor Inmobiliaria. Rioja 1356 - 259797. 15|1|C|968|15|1

ANTISISMICA 6ta. Sección, dos plantas, 4 dormitorios, dependencias. Artefactos, cortinados. Facilidades. Ancor Inmobiliaria. Rioja 1356 - 259797. 15|1|C|968|15|1

ANTISISMICA 5ta. Sección, cerca Parque, 2 dormitorios, dependencias. 300.000.000; facilidades. Ancor Inmobiliaria. Rioja 1356. 259797. 15|1|C|968|15|1

ANTISISMICA Villa Nueva living, piso mármol, 3 dormitorios, cochera, patio, terraza $ 120.000.000 total. Lavalle 18. Tel. 253115. 15|1|C|969|15|1

ATENCION vendo varias casas, fincas, negocios, lotes. Lamadrid 336 - Ciudad. 15|1|C|958|15|1

ANTISISMICA 2 dormitorios, dependencias, Las Heras. Total 40.000.000. Contado 50 % José Federico Moreno 1575. 15|1|F|41551|16|1

ANTISISMICA en Ciudad, seminueva de muy buena calidad, living comedor, 3 dormitorios y demás dependencias. Total 400 millones al contado. F. J. Sapunar. San Lorenzo 315, Mza. Tel. 290457. 15|1|F|41544|15|1

ANTISISMICA 5ta. Sección, dos plantas, 4 dormitorios, dependencias. Artefactos, cortinados. Facilidades. Ancor Inmobiliaria. Rioja 1356 - 259797. 15|1|C|968|15|1

ANTISISMICA 5ta. Sección. Arístides Villanueva, 2 dormitorios, dependencias, pieza y baño de servicio. Total 230.000.000. Anticipo 50%. José Federico Moreno 1575. 15|1|F|41547|16|1

BODEGA, 5.000.000 lts., lista para elaborar. Recibo vino. Sin intermediarios. Rivadavia 239. - Tel. 245465 Sr. Molina. 12|1|C|970|16|1

Bº SANTA ANA, urgente, vendo casa 3 dormitorios. Colón 293. Tel. 249914. 13|1|C|541|15|1

BIRITOS y Alte. Brown, G| Cruz, casa adobe regular estado p|refaccionar. Todos servicios instalados. Techos zinc, 4 habitaciones y d|dependencias. Total pesos 500.000, c|$ 300.000 contado, saldo convenir. Gómez Mansilla, Chile 838, T. 290585. 15|1|F|41466|15|1

COMPRO particular a particular lote zona residencial 300 a 1.000 m2. Contado. Teléfono 258231. 14|1|C|661|15|1

"COMPRO" y vendo lotes, casas, departamentos, negocios ¡Visítenos de tarde! "Benturino". Colón 659, Tel. 246927. (Lugones). 11|1|F|40846|15|1

COMPRO lote Gran Mendoza 100 - 200 m2. - Teléfono 241891. 14|1|C|677|15|1

CASA en Godoy Cruz, living comedor, 2-3 dormitorios, cocina comedor, baño completo, patio y garaje. Precio total m$n. 140 millones con facilidades. Aramburo, Stanziola y Cía. Sarmiento 37. - 231711. 15|1|F|41545|15|1

COMPRO hoy mismo, urgente, chalet, 3 dormitorios, jardín, Ciudad, G. Cruz, Chacras de Coria, La Puntilla, Benegas, Luján, gran contado. Total hasta $ 220.000.000. T. 244790. 15|1|F|41585|17|1

COMPRO casas, departamentos a particulares para numerosos pedidos, buenos anticipos. - José Federico Moreno 1575. Teléfono 215961. 13|1|F|41101|18|1

CASA antisísmica vendo en Villa Nueva, 250 metros c. de ...o y 45 metros cubiertos. Falta ampliación. Juan Morelli. Malpú 1645. San José. Tel. 258006. 14|1|C|773|15|1

CARMONA Hermanos, hoy que nadie vende ofrece, 5ta. Sección, metros del Parque, chalet californiano, ambientes amplios, 2 dormitorios, 2 baños, habitación servicio, garaje, jardines y dependencias. Sargento Cabral 613, T. 216448 - 256498. Atendemos en la misma todo el día. 15|1|C|980|15|1

CASA compramos en Luján, mínimo 3 dormitorios, garaje y demás comodidades. J. F. Moreno 840. T. 245934. 15|1|C|989|16|1

COMPRAMOS casita quinta, Rodeo, Luzuriaga, Gutiérrez, Maipú, pagamos contado. 221252. 13|1|C|003|15|1

CASA 2 dormitorios, dependencias, Ciudad. Total 75.000.000. Anticipo 50 %. José Federico Moreno 1575. 15|1|F|41549|16|1

CASA en Godoy Cruz, calle Colón 1.700 m. de terreno con todos los servicios, luz y fuerza, pesos 140.000.000 y facilidades. Nigito. Colón 829, Godoy Cruz. 15|1|F|37623|15|1

CASA Godoy Cruz, vendo, 2 dormitorios, dependencias, oportunidad. Total 33.000.000. Facilidades. Corrientes 148. T. 255993. 15|1|C|013|15|1

CARRODILLA, lote 4.600 m2. total $ 850.000, con facilidades. Gómez Mansilla, Chile 838, Teléfono 290585. 15|1|F|41467|15|1

CASA recién refeccionada, todos servicios, Córdoba e Ituzaingó, Ciudad. Para depósito, casa repuestos, etc. T $ 850.000. Tiene 16 metros frente 250 m2. total. Llaves: Gómez Mansilla, Chile 838, T. 290585. 15|1|F|41468|15|1

CASA modesta, bien ubicada. Oportunidad. Vendemos. Córdoba 154. Ciudad. 15|1|F|41576|15|1

COMODO departamento Bº Cano, 2 dormitorios, demás. Aocana vende. Don Bosco 286. 15|1|C|035|15|1

DEPARTAMENTO interno, 2 dormitorios, dependencias. San José. Anticipo 25.000.000, saldo 2 años, Total 55.000.000. José Federico Moreno 1575. 13|1|F|41296|15|1

DUEÑO vende depto. antisísmico, 1 ambiente, todos los servicios, cocina y calefón instalados. - Santos Dumont 270 Bº Bancario Godoy Cruz. 14|1|C|666|15|1

DEPTO. a estrenar, 1 dormitorio, cocina, baño, living comedor - céntrico. Garibaldi 7 - 6º Piso, Oficina 9. Tel. 291832. 14|1|C|475|15|1

DEPARTAMENTO 3 dormitorios, living, planta baja, facilidades. Guarma. Olascoaga 389, Cdad. 14|1|C|682|16|1

DORREGO inmejorable zona, amplio fondo, moderna dos plantas, todos los servicios, teléfono, etc. PRAFASE SRL Propiedades. Rufino Ortega 100 Teléfono 247199. 13|1|F|41118|17|1

DEPTO. pleno centro, dos ambientes, vendo. Tratar Espejo 89 - 4º B, de 9 a 12. 15|1|C|963|17|1

DUEÑO vende antisísmica, recibo automotor. Facilidades. - Godoy 80, Las Heras. 15|1|C|901|17|1

DEPARTAMENTO Godoy Cruz: l|comedor, 3 dormitorios, c|placares, cocina c|artefactos, lavandería, T|$ 900.000. Facilidades. Provivienda - Perú 1214. 15|1|C|015|15|1

DEPARTAMENTO, frontal, Mitre y Moreno. Living, cocina comedor, 2 dormitorios, lavadero. Baño, balcón. Total $ 75.000.000. - "Arenas Propiedades", Colón 484, Tel. 2447. 15|1|F|41567|15|1

EN VILLA NUEVA hermosa casa antisísmica, 3 dormitorios con placard, comedor, cocina comedor, baño instalado, amplísima cochera frente y fondo con jardín, permuto por casa o departamento en Ciudad. Juluy 123, Ciudad. 14|1|T|01469|15|1

FINCA a dueño compro urgente en Luján 15-20 Has. viña o parral o tierra para chacra con pozo. Teléfono 258949. 14|1|C|637|15|1

FINCA compro soy particular, prefiero cerca de ciudad, teléfono 262986. 15|1|C|005|15|1

FINCA en Corralitos, 5 Has. niveladas, derecho de riego. Casa material y pozo. Contado 40 millones saldo a convenir. Cicchitti. San Martín 65, Ciudad. Tel. 292078. 15|1|C|944|15|1

FINCAS en Maipú, 4 total: Russel; Isla Chica, Isla Grande. - Consúltenos. Verdaderas oportunidades. Cicchitti. San Martín 65, Ciudad. Teléf. 292078. 15|1|C|944|15|1

FINCA en El Ramblón, 14 Has. niveladas, pozo de 6" electrificado, tractor, casa y galpón de material. Tierras de primera. Cicchitti. San Martín 65, Ciudad. Tel. 292078. 15|1|C|944|15|1

FINCA excepcional, muy buena, vendo sobre ruta 40, Pareditas, 150 hectáreas, con 18 de parral y espalderos, uvas tintas, alta producción, 21 hectáreas de frutales, 52 hectáreas de álamos en trincheras de 3 a 6 años, represa 30.000.000 de litros, bosque de pinos, resto campo parejo, derecho agua y pozo 8", electrificado, 4 casas, luz eléctrica, tractor con implementos, galpones, etc. Con la cosecha. Inf. J. Cecco Colón 617. Mza. 243330. 15|1|F|41571|15|1

FINQUITA con la cosecha, sobre Ozamis, Maipú, 28.000 m2., casa, luz y agua corriente. $ 1.000.000. Vende: J. Cecco. Colón 617. Mza 243330. 15|1|F|41570|15|1

LOTE 5ª Sección 1.000 m2. Total 280.000.000. Propietario. Teléfono 293099. 11|1|C|048|17|1

LOTE esquina s|Montevideo 10x20 mts. con edificio antiguo. Garibaldi 7 - 6º Piso. Of. 9. T. 291832 14|1|C|475|15|1

LOTE interno vendo en Las Heras sobre calle Mitre 200 m2. Con servicios instalados de agua y cloacas. Recibo automóvil. - Juan Morelli - Maipú 1645 - San José - Tel. 258006. 14|1|C|73|15|1

LOTE frente Hospital El Carmen 250 m2. Contado $ 15.000.000. Facilidades. T. 225842. Moreno Vivienda. 15|1|F|37621|15|1

LOCAL céntrico vendo 80 m2. Total $ 1.700.000. Contado y facilidades. Informes Colón 215 Tel. 245846. 15|1|C|000|15|1

LOTE chico 92 m2. a metros hospital Español. Oportunidad. Vendo. Tel. 290510. 15|1|C|001|15|1

LOTE, Trapiche sobre J. V. González, 204 m2. Gómez Mansilla, Chile 838, T. 290585. 15|1|F|41469|15|1

LOTE sexta Sección 205 metros vendo. Weizman, teléfonos 250277 -225955. 15|1|C|019|15|1

LAS HERAS inmejorable ubicación comercial, vendo casa, salón, 2 dormitorios, cocina comedor, living, garaje, galpón total 750.000 50 por ciento contado y facilidades, recibo automotor, modelo 70 adelante. Dr. Moreno 2061, Las Heras. 15|1|C|027|15|1

OPORTUNIDAD próximo hospital Español, antisísmica de categoría en construcción, lote 500 m2. contado $ 150.000.000. Facilidades. T. 225842. Moreno Vivienda. 15|1|F|37622|15|1

SANTA ANA una planta, 2 dormitorios, garaje, jardín, terraza, Plan Banco. Total 1.500.000. Contado 50 %. Aceptamos permutas por 3 dormitorios, Ciudad o Godoy Cruz. Informes Colón 15 Tel. 245846. 15|1|C|000|15|1

URGENTE por ausentarme vendo lote, dos piezas, cocina, baño, galería, agua, luz, $ 16.000.000 m|n. total contado. - Antártida Argentina 840, Las Heras, pasaje. 15|1|C|891|15|1

VENDO 2 casas, una con losa y otra sin. Vicente López y Planes 1437, San José. 14|1|C|764|15|1

VENDO como terreno, casa céntrica sobre Salta, 12,50x70. Ancor Inmobiliaria. Rioja 1356. 15|1|C|968|15|1

VENDO local chico en propiedad entrada, galería. Gral. Paz. San Martín 1608. Actualmente Joyería Danesha. 15|1|C|932|16|1

VENDO 3 Has., pozo electrificado, casa nueva, contado y facilidades. Recibo casa y automotores, carril Nacional 6740, Rodeo de la Cruz. 15|1|F|41563|15|1

VENDO 2½ Has. de tierra en Chacras de Coria. 258645. 15|1|T|1514|15|1

VENDO finca. Llamar al teléfono 258645. 15|1|T|1513|15|1

VENDO antisísmica, dormitorios con placares, living comedor y dependencias, $ 160.000.000. Facilidades. 25 de Mayo 1984. Ciudad. Tel. 251140. 15|1|C|021|15|1

VENDO casa de material, todos los servicios conectados, en Ciudad. Total $ 75.000.000. 25 de Mayo 1984. Ciudad. Tel. 251140. 15|1|C|021|15|1

VENDO casa 2 dormitorios, living, cocina, salón para negocio, total 700.000, contado 50 por ciento saldo convenir, acepto vehículo. Carril Nacional 6740 - Rodeo de la Cruz. 15|1|F|41564|15|1

VENDO 1¼ Has. chacra, viña nueva, derecho agua, pozo, casa, con cosecha. Carril Nacional 6740 - Rodeo de la Cruz. 15|1|F|41565|15|1

$ 5.000.000 y facilidades, lote todos los servicios, pavimento. San Martín 1618 y Saavedra. Las Heras. 15|1|C|027|15|1

### Compra y Venta de Negocios en General

ATENCION se vende en pleno funcionamiento fábrica de sillas y juegos de living. Total m$n. 35.000.000. Acepto propuesta. Tucumán 584, Dorrego. 15|1|F|37611|15|1

CRIADERO pollos con propiedad 1 hectárea, galpón, casa antisísmica, luz en Corralitos, anticipo 15.000.000. José Federico Moreno 1575. 13|1|F|41285|15|1

DESPENSA en Godoy Cruz, con vivienda. Oportunidad. Vendemos. Córdoba 154, Ciudad. 15|1|F|41575|15|1

DESPENSA céntrica, total $ 20 millones m|n. facilidades. Córdoba 154, Ciudad. 15|1|F

REPUESTOS **FORD** toda la línea PERKINS-EATON Repuestos LOS ANDES ALEM 302 - Tel. 248646 - CDAD.

**ORO**
COMPRA - VENTA
A inversores, comerciantes y particulares Absoluta reserva. 18 K., moneda, oro bajo. San Martín 1027 - Local 70 - Galerías Plazza - Mendoza.
12|1|C|045|16|1

## Para cubrir Importante Cargo en Administración de Empresa

Con sede en el Este Mendocino, se necesita persona con las siguientes condiciones:

* De 25 a 30 años de edad.
* Tener cursado como mínimo, los estudios secundarios.
* Experiencia y sólidos conocimientos en materia contable y trabajos de oficina en general.
* Redacción propia.

Remuneración a convenir, acorde con la capacidad. ESTABILIDAD ASEGURADA frente a buen desempeño.

Dirigirse UNICAMENTE por carta manuscrita a: SEÑOR PRESIDENTE - CARRIL NORTE S/N. - C.C. 47 GENERAL SAN MARTIN (Mendoza).
14|1|F|41200|15|1

Fábrica Instrumental Electromedicina
NECESITA
**REPRESENTANTE REVENDEDOR**
Para la venta directa a hospitales y médicos, Zona Cuyo.
Se requiere: persona dinámica con gran conocimiento del ramo (Pref. ex A.P.M.) con amplia solvencia financiera y movilidad propia. Datos completos por carta a APARTADO Nº 9, Suc. 33, Buenos Aires.
15|1|F|41489|15|1

ISIDORO GAZZOLA E HIJOS SACIAFI.
**PRODUCTOS VALLE DE ORO**
Informa a los señores Productores, Banca y Comercio de la zona de Rivadavia que el señor Segundo Domingo Suárez se desvinculó de nuestra compañía.
A partir de la fecha la firma Humberto Panella e Hijos de calle Güemes s/n. - Tel. 42593 - Rivadavia (Mza.), pasa a ser compradora exclusiva para esta firma.
14|1|F|15186|15|1|AD.

**CEMENTO BLANCO "OSO"**
El más bajo precio de plaza
**MADERAS**
**YESO**
**PLOMO**
MAGIO
Precios especiales a empresas constructoras y revendedores
SOMECA s.a.
SOCIEDAD MENDOCINA DE CALES Y AFINES
URQUIZA 357
TEL. 253158 - MENDOZA

**DURAZNOS**
VENDO AL BULTO
Cristalino y Sims Cling tardío. 8 Has., San Carlos. Inf. carril Luján 2634 o T. 257943.
15|1|C|926|16|1

**COMPRO MUEBLES**
COMPRO O ANTICIPO DINERO POR SUS MUEBLES Y VARIOS
REMATAMOS ESTE DOMINGO
TELEFONO 247447
T. BENEGAS 776
REMATES SELLA
12|1|F|40837|16|1

**IMPRESOS COMERCIALES**
**TARJETERIA**
C. A. M. P. S. Hnos., consulte presupuestos. - Castelar 990
TELEFONO 230502
15|1|T|1508|15|1

**PARA INVERSORES**
EXCELENTE INTERES, LIQUIDACION QUINCENAL. CAPITAL ASEGURADO. ABSOLUTA RESERVA. CONSULTAS TEL. 216980
15|1|C|027|15|1

**Ladrillos**
Ladrillones. Arena. Ripio. Hierro. Cemento, etc. Entrego a domicilio
Precios Bajos. - Teléfono 226269
14|1|F|37605|16|1

**SE DA TIERRA**
Cargada Sobre Camiones
PETERSEN THIELE Y CRUZ
BARRIO E.P.A. - CARRODILLA Y RODRIGUEZ
LA CARRODILLA — LUJAN
10|1|F|40494|13|1

**NECESITAMOS**
Oficiales y Medio Oficiales Albañiles
PRESENTARSE: EDIFICIO AMARO
EMILIO CIVIT 445 - CIUDAD
14|1|C|740|15|1

**EMPRESA PETROLERA**
**Busca Alquilar**
Casa p/ejecutivo, 4 dormitorios 2 baños, recepción amplia, teléfono, dependencias, en 5ta., Sección, Bº Bombal, G. Cruz, Boulogne Sur Mer. Tratar Hotel Plaza. - 18 a 20 hs. Sra. Cogliati.
14|1|C|735|16|1

**HIERRO** DE CONSTRUCCION Nº 4,2 al 25
**OFERTA** Varilla Nº 10 $ 250.- Varilla Nº 12 $ 350.-
TENEMOS CEMENTO PORTLAND
CORRALON AVENIDA
San Martín 145 — Las Heras — Teléfono 216980
14|1|C|790|20|1

**FIAT 125**
CUPE CON 49.000 Kms.
VENDO
Permuto mayor o menor precio. San Martín 1192 — Las Heras
14|1|C|790|20|1

**MECANICO - SOLDADOR**
Para Máquinas Viales
Para Taller en Ciudad de Mendoza "DALVIAN S.A."
PRESENTARSE EN: BARRIO CERRO DE LA GLORIA
Sobre Avda. Champagnat — Mendoza
14|1|F|41363|15|1

**REVENDEDORES**
Artículos regionales, marroquinería, carey, fantasías, fundición y bronce. Directamente de fábrica.
Ver en: 25 DE MAYO 1861 - CIUDAD
15|1|C|988|15|1

**SEÑORITA NECESITO**
En San Martín - Para atender prestigioso Carrito "Picnic" - Presentarse 21 horas. En Ruta 7 - Km. 1035 - San Martín (Mendoza)
14|1|F|41197|15|1

**SE NECESITA UNA DACTILOGRAFA**
Competente, hasta 30 años de edad, buena presencia y un cadete con bicicleta, de 14 a 17 años de edad, buena presencia. Presentarse de 9 a 12 horas en 9 de Julio 1257, 9º Piso, Oficina 97.
15|T|1502|15|1

**ORO**
Compramos Mejor Precio
A PARTICULARES Y COMERCIANTES
GALERIA TONSA - LOCAL A-14
10|11|F|25526|Pte

**VENDO FINCA ZONA ESTE**
30 Has. con 20 de parral, resto potrero, con producción. Aceptamos permuta inmuebles urbanos en la ciudad de Mendoza. Informes: GALERIA GENERAL PAZ — AVDA. SAN MARTIN 1608, 1er. PISO, OFICINA 39.
15|1|F|41496|15|1

**ORO**
Si sube dos pisos ¡Gana varios pesos! Compruébelo. Garibaldi 118, Piso 2, Local 2, Mendoza
15|1|C|939|15|1

**Duraznos Amarillos**
Para envasar y ciruelas Clemencia a $ 8 el kilo, buenos tamaños, más de 50 kilos llevo a domicilio.
Rawson 701 - Panquehua - Las Heras - Tel. 216396.
15|1|C|027|15|1

**Peugeot 504 E - 72**
VENDO
Estado general nuevo
BARCALA 642 — CIUDAD
15|1|C|031|15|1

**URGENTE**
Vendo lote a inversionista
510 mts. 15.000 ladrillones. Ferrari 1135. Gllén. Unicamente contado. 12 de Octubre y Neuquén. Sra. Navas - Las Heras.
15|1|C|022|15|1

**CASA**
Compro urgente antisísmica hasta $ 2.500.000, contado 50%, saldo corto plazo. Provivienda - Perú 1214 - Tel. 258054.
15|1|C|015|15|1

**OFICIALES ALBAÑILES**
Belgrano y Sobremonte
Ciudad
15|1|T|01529|15|1

**RIPIO - ARENA**
$ 2.500 m3.
Ladrillones 2.900 de primera, a domicilio. Escombros. Tel. 245746.
15|1|C|961|18|1|A

**Topadora FIAT**
55 - L y otra desarmada para repuestos
G. Cruz 5033 - Villa Nueva
15|1|F|41554|15|1

**Finca con Olivos**
COMPRO
Criallas o aceiteras. Preferible 1ª zona. Tratar: Belgrano 1298, Cdad., Teléfono 215863.
15|1|C|936|15|1

# AVISOS CLASIFICADOS

(Viene de la Pág. anterior)

## Compra y Venta de Automotores y Cubiertas

**AUTOMOVIL** Borgward Isabel 1a 1962; camión Ford 1940 c|volquete, a|baja; Jeep 1959, camioneta, vendo, permuto, facilidades. Sarmiento 39. Maipú.
15|1|C|824|15|1

**AMI-8**, 73 flamante vendo o permuto. Lavalle 333, ciudad.
15|1|C|011|16|1

**AMI-8** 72 a toda prueba, 48.000 Kms. reales, color amarillo, permuto, financio. Olegario V. Andrade 641, ciudad.
15|1|C|007|16|1

**ATENCION** vendo varios automóviles y camionetas, Lamadrid 336 Cdad. Tel. 243820.
15|1|C|958|15|1

**AUTIMVIL** Ford Falcon 62, vendo, permuto facilidades, 9 de Julio 2209.
15|1|C|998|15|1

**CAMIONES** vendemos: Mercedes 6.600 y 3.500 modelo 59, Hannomag 61 y otros. Recibimos permutas. Almirante Brown 3162 Bermejo. Tel. 260836.
15|1|F|41562|15|1

**COMPRAMOS** automóviles, camiones, pick-ups, tractores, máquinas viales. Cualquier marca, modelo, estado. "Riccieri", San Luis 540.
15|1|C|030|24|1

**COMPRO** unidades usadas, modelo 62 en adelante. Buenos Aires Nº 344, Mza.
1|10|F|31470|Pte

**CAMION** Dodge 60, con volquete, c|baja muy bueno, listo para trabajar, recibo pick-up, automóvil, financio. Olegario V. Andrade 641, ciudad.
13|1|C|538|15|1

**CAMIONES** Mercedes Benz, modelos 64, 61 y 62 recibo pick-up automóvil. Financio. Olegario V. Andrade 641, ciudad.
13|1|C|538|15|1

**CUPE** G.T.X. 73 en muy buen estado ;recibo menor precio, financio. Olegario V. Andrede Nº 641, ciudad
13|1|C|583|15|1

**CUPE** Buick 51 muy buen estado 25.000 contado. Jujuy 462 Cdad.
14|1|C|566|15|1

**CAMION** Bedford 66 con volquete vendo o permuto por taxi u otro vehículo. Manuel A. Sáez Nº 1124. Pedro Molina - Gllén.
14|1|C|729|15|1

**COMPRO** auto cualquier marca y modelo, O'Brien esquina Alberdi, San José.
14|1|F|41428|15|1

**COMPRO** automóviles y camionetas, pago contado. Recibo en consignación operación garantida. San Martín 1192. Las Heras.
14|1|C|790|20|1

**COMPRO** carpas para camión rutero, chasis y acoplado. Tratar Alvear 1786. Godoy Cruz.
15|1|C|900|15|1

**CAMION** Dodge, gasolero, volcador estado único, permutas, Rivadavia 975, G. Cruz.
15|1|F|37615|15|1

**COMPRO** camión modelo 70-73, pago contado, ofrecer: Arenales y Echevarría 1313, Villa Nueva.
15|1|F|14972|16|1|D

**CUPE** Fiat 1600-70, vendo, permuto, facilidades, 9 de Julio 2209.
15|1|C|998|15|1

**CAMION** Chevrolet 47, sapito, carrocería playa, ideal reparto sodero Avellaneda 630, Villa Nueva.
15|1|F|41556|15|1

**COMPRO** Fiat 1500 ó 600 pago contado, particular Tel. 254473.
15|1|C|984|15|1

**COMPRO** dinamo Fiat 600 usado pago $ 3.500, manzana H casa 18, Bº Serrano a 300 metros. Autódromo Los Barrancos.
15|1|C|026|15|1

**COMPRO** Fiat Multicarga; Fiat 600 a particular. San Martín 2568 - Luján.
15|1|F|41569|15|1

**CHEVY** 1970 vendo impecable 85 mil Kms. Joaquín V. González 345, Ciudad.
15|1|C|946|16|1

**DUEÑO** vendo Gordini 66, sin intermediarios, Fader 601, Ciudad Mendoza.
14|1|F|41343|15|1

**ESCAPES** silenciadores, venta, colocación en Martínez. Alberdi Nº 648. S. José.
7|1|C|814|21|1

**ESTANCIERA** IKA 1960, muy buena, permuto, financio, Olegario V. Andrade 641, ciudad.
13|1|C|538|15|1

**EQUIPO** Mercedes Benz Modelo 73 carrozado, vendo con facilidades, Mitre 1456. Ciudad.
15|1|T|1525|15|1

**HANNOMAG** R35 como nuevo vendo o permuto de 8 a 12 y 16 a 20. Moldes 357 - Mendoza.
14|1|C|669|15|1

**HARD** 700 bueno, Cont. y facilidades. Alem 230.
15|1|C|902|15|1

**JEEP** IKA 1958. Buenísimo. Dueño vende facilidades. Lamadrid Nº 336 Ciudad.
14|1|C|732|15|1

**JEEP** carrozado térmico mod. 60, vendo urgente. Barrio Unimev. Manz. 15 C. 9. Villa Nueva.
15|1|C|639|16|1

**MOTOR** Perkins 104, con 5.000 Kms reales vendo a precio oportunidad. Olegario V. Andrade 641, ciudad.
13|1|C|538|15|1

**MOTO** N.S.U. 250. Impecable. Olascoaga 1267.
15|1|C|943|16|1

**MOTONETA** Vespa, líquido hoy, mod. 58. Lavalle 333, ciudad.
15|1|C|011|16|1

**MOTO** antigua Terrot 350 - 1936, vendo, permuto. Jorge Calle 208, Ciudad.
15|1|C|995|15|1

**MOTONETA** Vespa 1960, con cuarta, vendo mitad contado, saldo permutas varias, Jorge Calle 208, Ciudad.
15|1|C|995|15|1

**OFERTAS** Rambler 1972 total 229.000; Renault 6 - 1974; Estanciera 1960 - 98.000; Citroen Pick-Up 1966 - 79.000; Dodge 1938 - 29.000, facilidades. Entre Ríos 208.
14|1|C|762|15|1

**PERMUTO** Fiat 600 modelo 67 y $ 100.000,00 por Rastrojero 68 en adelante. Tratar todos los días a partir de las 19 hs. en Bandera de los Andes 2977. Villa Nueva. Gllén.
14|1|F|41415|16|1

**RENAULT 6**, modelo 71 y Renault 4, 68, perfecto estado, recibo mayor y menor precio. Almirante Brown 3162, Bermejo. Teléfono 260836.
15|1|F|41561|15|1

**RENAULT 65**, con detalles pintura, motor caja y diferencial a toda prueba, permuto, financio Olegario V Andrade 641, Cdad.
13|1|C|538|15|1

**RENAULT** Dauphine 0 Km. vendo o permuto de 8 a 12 - 16 a 20. Moldes 357 - Mendoza.
14|1|C|669|15|1

**RENAULT** Gordini con motor 63 en muy buen estado vendo, precio total ($ 75.000) T. 216796.
15|1|C|917|15|1

**RASTROJERO** 65 vendo, buen estado. Recibo Fiat 600, San Martín 756, G. Cruz.
15|1|C|993|15|1

**RASTROJERO** Diesel 1956, vendo mitad contado, saldo permutas. Jorge Calle 208, Ciudad.
15|1|C|995|15|1

**RAMBLER** vendo modelo 62 en perfecto estado contado, facilidades. Marmol 350, Las Heras, altura Mitre al 1000.
15|1|C|027|15|1

**SIAMBRETTA** TB-175 cc. de lujo buen estado y equipada vendo. Tratar Rioja 1550 Dpto. 3. Tel. 214709, horario comercio.
14|1|F|41163|15|1

**UTILITARIA** IKA 68, muy buena, vendo, permuto, financio. Olegario V. Andrade 641, Cdad.
13|1|C|523|15|1

**VENDO** Ami 8, modelo 1972. Muy buen estado. - Isabel la Católica 351. Mendoza.
13|1|C|432|15|1

**VOLQUETE** 12 toneladas y carrocería, semi nuevo. Vendo. Colón 670, Godoy Cruz.
13|1|F|37589|16|1

**VENDO** Estanciera 57. Ver y hacer oferta San Juan 761 Mza. Teléfono 240084.
14|1|C|636|15|1

**VENDO** Mercury 39, motor 46, Malvinas Argentinas 237 Godoy Cruz Barrio Bancario.
14|7|F|41348|15|1

**VENDO** Jeep Gladiator, mod. 1963 en perfecto estado. O'Brien 517 San José. Tel. 259442.
14|1|T|01491|15|1

**VENDO** motor Bedford diesel, 4 cilindros. Luzuriaga 821. Ciudad.
14|1|C|753|15|1

**VENDO** motoneta Siambretta Standard como nueva, contado y facilidades. San Martín 2078 Las Heras.
14|1|C|628|15|1

**VENDO** cobertura Peugeot impecable estado contado. Emilio Civit 802, Guaymallén.
15|1|C|037|15|1

**VENDO** Citroen 3 CV-70, nuevo. Vicente López y Planes 1437. San José.
14|1|C|764|15|1

**VENDO** camioneta De Soto 1950, perfecto estado. Avellaneda 126, Mendoza.
14|1|C|878|879|15|1|A|D

**VENDO** Siambretta 175. Impecable. Tel. 247454. Horario comercio.
15|1|C|940|15|1

**VENDO** pick-up Dodge 65 $ 95.000, total. Félix Suárez y Mariano Moreno, Tel. 262172, Villa Nueva.
15|1|C|450|15|1

**VENDO** para Taunus y Fiat, cuatro llantas de aleación, nuevas 13 x 7 pulgadas y corona y piñón italiano, nuevos, para Fiat 125. República del Líbano 525, Godoy Cruz. Teléf. 224747.
15|1|C|810|15|1

**VENDO** o permuto micro ómnibus fuera de servicio. Patricias Mendocinas 1866. Ciudad.
15|1|C|493|17|1

**VENDO** Círculo Citroen Ami 8 o permuto por auto menor precio. Pago diferencia. - Teléfono 243871.
15|1|C|885|16|1

**VENDO** Fiat 600 modelo 1974 de contado, impecable, teléfono 231014 Psje. San Martín, Dpto. 111-A 2do. piso de 9 a 12 ó 16 a 22 hs.
15|1|C|279|15|1

**VENDO** carrocería O K. Rastrojero 1975 y enfardadora para papel sin usar, Michelotti, Sarmiento 865 T. 223210, G. Cruz, hoy únicamente.
15|1|F|37620|15|1

**WELLYS** Americar 1942, muy bueno, vendo, permuto, facilidades, Don Bosco 40.
15|1|C|959|15|1

**4-L 67** vendo, permuto jeep largo. San Martín 2470, Las Heras.
15|1|C|863|16|1

**4 CUBIERTAS** Fiat 1500 vendo, buen uso. Corrientes 148.
15|1|C|013|15|1

## VENTAS VARIAS

**A PRECIOS** increíbles, estanterías Morwin, mostradores, vitrinas. 'Amplias facilidades) Alto S.R.L. San Martín 520, G. Cruz. Teléfono 220308, Mendoza. Agencia Luján: Balcarce Nº 188.
19|9|F|92563|Pte.

**A TRAJES**, vestidos, pantalones, camas, colchones. San Lorenzo 1797, Barrio Sarmiento. Guaymallén.
10|1|C|705|18|1

**AHORA** estanterías metálicas, vitrinas, mostradores carniceros, negocios, exhibidores, muebles comercial. San Martín 2614, facilidades pago.
15|1|C|133|4|16|1

**ATENCION** Bianchi legítima 2 kilos. Báscula romana 500 kg. Tel. 262637.
15|1|F|41560|15|1

**BALANZAS**, heladeras, estanterías nuevas, usadas, Bianchi legítimas Tel. 251749. S. Martín 2614
11|7|F|75073|Pte.

**CORTINAS** americanas, fabricación y colocación inmediata: Teléfs. 216489 - 220453.
9|1|C|391|23|1

**CARPAS** cámping, piletas, toldos impermeabilizo, renuevo color. Fabricante. Río Negro Nº 2731. Guaymallén.
12|1|C|159|160|18|1

**CARPINTEROS:** Bisagras, tornillos al barrer, cualquier precio. Lavalle 184 - 1er. piso, de mañana.
151|C|807|15|1

**DAMAJUANAS** 5 litros fertilizante Algamar vendo primera oferta. Espejo 412. Dorrego.
15|1|C|929|16|1

**DE PARTICULAR** a particular vendo vitrina nueva, caramelera, contadora eléctrica y estantería metálica. San Martín 2396 ciudad. Horario comercio.
15|1|C|012|15|1

**ESTANTERIAS** metálicas modulares, exhibidores. Financiación Fábrica. 9 de Julio 1733 Teléfono 216535
2|1|F|20036|Pte.

**FABRICA** de bordados manteles sábanas delantales, bebes. Chacabuco 40. Teléfono 218066.
13|1|T|01427|15|1

**LADRILLOS** y ladrillones vendo puestos en obra, a $ 2,00 y 3,20 c|u. Teléfono 262109.
12|1|C|233|16|1

**LIQUIDO:** roperos, dormitorios artículos hogar usados. Corrientes 452. Ciudad.
13|1|C|439|19|1

**MUEBLES** de cocina de lujo. mesadas todo tipo, piletas, cocinas, lavarropas, compare precios. Facilidades. Alberdi 143 Mendoza. Teléfono 257317.
14|1|C|571|28|1

**MADERA** de encofrado vendo tablas, tirantes, soleras, tablones. Magallanes 1170. Godoy Cruz, primera cuadra pasando Puente Olive, por Sarmiento.
14|1|T|01489|15|1

**MAQUINA** coser Singer vendo, $ 95.000 y televisor impecable. Salta 1829.
15|1|C|883|15|1

**MOSAICOS** primerísima calidad, entregamos en el acto, precio sin competencia fábrica del norte Independencia 301, Las Heras, Tel. 255867.
15|1|C|27|19|1

**PLACARD** totalmente desarmable en cedro de 2,60 mts. de alto por 2,30 de largo y 0,60 de profundidad, vendo únicamente contado total 25.000. Ferroviarios Argentinos 127. Ciudad.
15|1|C|880|15|1

**PARTICULAR** vendo heladera vitrina, cortadora de fiambre, balanza, Montecaseros 3148.
15|1|C|978|15|1

**SINGER** industrial tapicera; Magnano común; Singer Automáticamente, vendo. Clark 262.
31|1|C|338|17|1

**SILOS** vendo dos de 4m3. cada uno los dos 34.500 pesos contado. Doctor Moreno 2536, Las Heras.
15|1|C|027|15|1

**TORNO** madera grande con motor, vendo. San Martín 2470. Las Heras.
15|1|C|863|15|1

**VENDO:** puerta, ventana metálica sin uso, 1,80 x 0,90. Olascoaga 1544. Ciudad.
13|1|C|403|15|1

**VITRINAS** con iluminación, estantes, exhibidor y depósitos de madera. Vendo. Dorrego 1000. Dorrego - Farmacia Mignani, de 9 a 13.
141|C|871-72|15|1|A|D.

**VENDO** máquina de tejer medias Wanora Industrial. Ver Fray Mamerto Esquiú 32, Ciudad. 4ª Sección.
14|1|C|934|15|1|AD

**VENDO** mimeógrafo automático ambas corrientes, muy barato. Teléf. 220151.
15|1|T|1507|16|1

**VENDO** aparador y mesa; de 13 a 15 horas. Avellaneda 337. Villa Nueva.
151T|515151

**VENDO** cocina Longvie, a estrenar. Ferroviarios Argentinos Nº 379. Ciudad. - Mendoza.
15|1|C|864|15|1

**VENDO** cómoda, bicicleta; otros. Olascoaga 1136. Las Heras - Lucero.
15|1|C|890|15|1

**VENDO** ladrillones de 1ra. puestos en obra; ripio, arena. Teléfono 221934.
15|1|C|838|15|1

**VENDO** caja fuerte grande, estantería finísima terminación, cristal espejos y luz de 3 metros largo x 1,90 alto x 0.25 ancho y mostrador 1,50 x 1 x 0,50, con exhibidor mercaderías. Tratar Galería Gral. Paz, San Martín 1608. Joyería Ganehsa.
15|1|C|982|15|1

**VENDO** heladera comercial. Tratar Beltrán 106, ciudad. Horario de 16 a 20.30.
15|1|T|1523|16|1

**ZAPATOS** esquí a gancho (franceses), 2 pares esquí, grabador, radio-casette Philips (nuevo), por ausentarme. Tel. 972436.
15|1|C|950|15|1

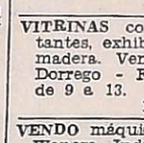

## Compras Varias

**"A-A"**. AMITRANO - Martillero. Tel. 247711. Arístides Villanueva Nº 332, ofrezca muebles, antigüedades, maquinarias ,artículos generales. Pagamos mejor. Anticipamos dinero.
9|6|F|12224|Pte.

**A - BENTURINO** - Martillero. Teléfono 248730 y 244335. Av. Colón 669. Ofrezca muebles, antigüedades, artículos de hogar. Anticipo dinero.
2|1|F|7828|Pte.

**A. SELLA**, Martilleros. Tel. 247447. Tiburcio Benegas 776, ofrezca muebles, artículos hogar, máquinas usadas. - Dinero en el acto.
11|2|F|36991|Pte.

**A TRAJES** usados compro; pantalones, camisas, vestidos, pulóveres, tapados. Llame 252411. Alberdi 77. Ciudad.
8|1|C|10|17|1

**COMPRO** chatarra, metales, vehículos para desarmar; retiro domicilio. Teléfono 262172.
12|1|C|334-335|19|1|D.

**COMPRO** chatarra, -metales, vehículos para desarmar. Retiro domicilio. Teléf. 261743.
15|1|F|41476|24|1

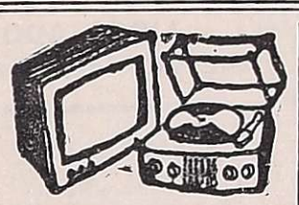

## Combinados, Cambiadores y Televisores

**CAMBIE** el tubo de su televisor y páguelo a crédito. Garibaldi 374, Teléfono 248066.
10|8|F|81631|Pte

**SERVICE** T.V. y combinados Doverman, cambiamos tubos, facilidades de pago. Tel. 253993. Ameghino 126. Ciudad.
14|1|T|1483|15|1

## Ocupaciones Varias Pedidas

**A SEÑORITAS** promotoras necesitamos, facilidades de palabra, buena presencia, muy buena remuneración. Tratar horario comercio. 25 de Mayo 1327 "A".
14|1|T|1498|15|1

**A EMPLEADA** cama adentro, atender 2 personas mayores. Maure 367. Ciudad.
15|1|T|1524|16|1

**A SEÑORA** y señoritas ofrecemos la reventa de cosmética de gran calidad. Llamar T. 258893.
15|1|C|977|15|1

**ADMINISTRATIVO** para trabajo de responsabilidad, full-time, entre 25 y 30 años. Tratar en horario de comercio. 25 de Mayo 1327. "A".
14|1|T|1498|15|1

**AFAMADA** y prestigiosa línea de cosmética europea, ofrece a señora y señorita su promoción y ventas. Tel. 222343.
15|1|T|1528|15|1

**AYUDANTE** joven, competente, trabajo de construcción. Tratar frente Hospital del Carmen.
15|1|C|981|15|1

**CADETE** 14 a 15 años práctico en despensa. Av. España 208. Ciudad.
15|1|T|1504|15|1

**DACTILOGRAFA** (Máquina eléctrica), con estudios secundarios, con o sin horario necesitamos. Pedir entrevistas 14 a 17 horas. teléf 231227.
14|C|727|15|1

**EMPRESA** Constructora Sebastián Ribes: Se necesita oficial albañil para colocación de mosaicos para trabajar en Rivadavia al tanto. Tratar: Talcahuano 3200, Villa del Parque. Godoy Cruz. Teléf. 225110.
13|1|T|1451|15|1

**EMPRESA** Constructora Sebastián Ribes: Se necesita oficial albañil para colocación de contrapisos de hormigón para trabajo en Rivadavia al tanto. Tratar: Talcahuano 3200, Villa del Parque, Godoy Cruz - Teléfono 225110.
13|1|T|1451|15|1

**ENCHAPADOR** para mesas de cocina necesito, urgente. Avellaneda 3849. Bermejo. Micro 39.
14|1|T|1501|15|1

**NECESITAMOS** una cajera experta. Pedro Molina 422, Guaymallén. Supermercado Rizzo.
14|1|T|1494|16|1

**NECESITO** tapicero o aprendiz. Avellaneda 3849. Bermejo. Micro 39.
14|1|T|1501|15|1

**NECESITAMOS** tejedoras: Knitax, Lady Tricot, Singer, Jukl, con muestras; presentarse de mañana: San Martín 1569.
15|1|C|434|15|1

**NECESITO** costurera. Tel. 261880.
15|1C|924|18|1

**NECESITO** oficial chapista. Joaquín V. González 30. Villa Marini.
15|1|C|888|15|1

**NECESITO** oficiales albañiles, 1|2 oficial, colocadores de pisos y oficiales yeseros. Presentarse en obra Decavial, Carril Sarmiento 1342 - Luzuriaga.
15|1|C|830|16|1

**NECESITO** peluquera con mucha experiencia. Libertad 843. Villa Nueva.
15|1|F|41557|15|1

**NECESITO** yeseros oficial o medio oficial al día. Tel. 215744.
15|1|T|1521|15|1

**NECESITO** empleada para escritorio, muy buena presencia, sepa escribir a máquina, con referencia. Perú 2950. Ciudad.
15|1|C|027|16|1

**NECESITO** dos medios oficiales pintores al duco. Presentarse con ropa. Rivadavia 259. Las Heras.
15|1|C|027|15|1

**OFICIAL** y medio oficial carpintero mueblero necesito. O'Brien 517. San José - Gllén. - Teléf. 259442.
14|1|T|1491|15|1

**OBRERO** oficios varios y pintor, necesito. Perú 1008. Mza.
15|12|C|967|15|12

**PARRILLERO/A** para Restaurante Tratar de 9 a 11. Alem 85 Cdad.
14|1|C|681|15|1

**PEINADOR-A** femenina, profesional, necesito. Gatsby Salón. H. Yrigoyen 667. Barrio Bombal.
15|1|C|992|15|1

**SE NECESITA** colocador de marcos para trabajar en Rivadavia al tanto. Tratar: Talcahuano Nº 3200. Villa del Parque, Godoy Cruz. Tel. 225110.
13|1|T|1451|15|1

**SEÑORITAS** Cambalache 80 necesita personal femenino caja bar Morón 80. 20 - 22 hs. Tel. 293077 Buen sueldo.
13|1|C|654|655|15|1|D

**SE NECESITAN** vendedores con experiencia ventas domiciliarias. Presentarse de 9 a 13. Alem 2050, Benegas, Godoy Cruz. Mirador 2.
14|1|C|684|15|1

**SE NECESITA** aprendiz adelantado gomero 25 de Mayo 960 Ciudad.
14|1|T|01471|16|1

**SE NECESITA** oficial chapista Buenos Aires 370. Ciudad.
14|1|T|1488|16|1

**SE BUSCA** persona para limpieza de oficinas, presentarse con antecedentes laborales y personales en horario de 8 a 11 hs. y de 16 a 19 hs. en Carril Rodríguez Peña Km. 7,5, Coquimbito.
14|1|F|41418|16|1

**SEÑORITA** de buena presencia se necesita para venta o promoción. Eusebio Blanco 473.
15|1|T|15|16|16|1

**SE NECESITA** señoritas para armado y forrado de cajas. Teléfono 257973.
15|1|C|979|15|1

**SE NECESITAN** oficiales y medio oficiales muebleros y carpinteros. Mueblería Vicente Aveni e hijo. San Martín 2168. Ciudad. Mza.
15|1|C|006|16|1

**TORNERO** en madera necesito. Prefiero chileno. O'Higgins 1968. Godoy Cruz.
15|1|C|930|16|1

**TOPADORISTA** para D-8 y D-7, muy competentes, máquinas nuevas, necesito. Pellegrini 1679. Godoy Cruz. Mza. Tel. 246966.
15|1|F|41573|15|1

**TRAXCAVADORISTA** para 966, muy competente necesito. Pellegrini 1679. Godoy Cruz Mza. Tel. 246966.
15|1|F|41572|15|1

**URGENTE:** Necesito bajista con equipo e instrumento. Bailes seguros. Uruguay 1150. Godoy Cruz. Mendoza - Mitre 20 Colón.
14|1|C|912-13|15|1|A|

**URGENTE** necesito maestro panadero que sea competente y también ayudante; tratar en Carril Nacional 6623. Rodeo de la Cruz, de Luis Lopresti.
15|1|C|806|15|1

**½ OFICIAL** chapista urgente. Alberdi 129 - Ciudad
14|1|C|667|16|1

## OFRECIDOS

**OFRECESE** enfermera día y|o noche. Teléfono 261525.
15|1|F|41558|15|1

**OFRECESE** cortadora profesional, alta costura. Teléfono 261525.
15|1|F|41559|15|1

**OFRECESE** técnico mecánico e instrumentación industrial. Experiencia. Juan Aguilar G. Poste Restante C. Central - Mendoza.
15|1|C|32171

**SE OFRECE** señorita 19 años buena presencia para casa de comercio u oficina. Teléf. 246189.
15|1|T|1517|15|1|D

## Ofrecidos Varios

**"EMPRESA CIPOLLETTI"**
DESTAPAR CLOACAS
Teléfono 256968
A destapar cloacas, desagües, plomería, gas, instalaciones de calefones, destape instantáneo con equipo moderno de cañerías de agua caliente.
12|1|C|256|16|1

**EMPRESA LOYOLA**
Teléfono 217460
A destapar cloacas, desagües, cañerías, agua caliente, limpieza, calefones, plomería en general. Esta empresa ejecuta los trabajos con responsabilidad y de urgencia.
12|1|C|258|17|1

**"ENRRI SERVICE"**
DESTAPE DE CLOACAS
DE URGENCIA
Teléfono 230680
Plomería, sopleteo de cañerías de agua caliente, con equipos modernos. Limpieza de calefones.
15|1|C|002|15|1

**EMPRESA GODOY CRUZ**
DESTAPAR CLOACAS
Teléfono 244064
Atiendo: Luján, Maipú, Chacras de Coria. Destapo cañerías de agua caliente con equipos modernos. Plomería, limpieza de calefones y cocinas.
15|1|C|002|15|1

**A DESTAPAR** cloacas, desagües, calefones gas, plomería. "Trabajos garantidos". Tel. 250617
3|10|F|39365|Pte.

**A DESAGOTE** pozos cámaras sépticas destape cloacales cañería en general. La Moderna, teléf. 243865.
29|12|C|22|1

**A DESTAPAR** cloacas, cañerías, calefones, plomería, gas. - 242948. Juan B. Justo 564. Godoy Cruz.
12|1|C|151|18|1

**A. PLOMERO**, gasista, calefones, lavarropas, cañerías; precios razonables. Atención inmediata. Teléfono 246434.
12|1|C|208|16|1

**A DOMICILIO** - Reparaciones lavarropas, calefones instantáneos, cocinas, estufas, urgencias. Talleres: Rioja 355. Tel. 216496.
15|1|C|937|15|1

**A ELECTRICISTA**, reparaciones, instalaciones generales. Sérvice garantidos. Señor Acevedo. Tel. 255243.
15|1|C|032|15|1

**A DESAGOTE** pozos, cámaras sépticas, limpieza cañerías. UNIMEV. Teléfono 261745.
16|10|F|99829|Pte.

**A CIELORRASOS** económicos. Rápida colocación. Tel. 248874.
2|1|C|431|20|1

**A HELADERAS**, lavarropas, reparaciones garantidas. Cayetano Silva 2938. Ciudad. - 250471
2|1|C|465|20|4

**A DOMICILIO** reparamos heladeras familiares, comerciales, lavarropas, asesoramiento gratis. 260136.
6|1|F|38894-Pte.

**A TECHOS** para impermeabilizarlos, llame a techos España, teléfono 259168.
7|1|C|954|16|1

**A DOMICILIO:** Servicio mecánico para artefactos hogar. Responsabilidad empresaria. - Teléfono 256683. (Horario comercio).
12|1|F|40908|16|1

**A DOMICILIO** se ofrece plomero, servicio rápido. Tel. 220322.
12|1|C|198|16|1

**A DOMICILIO** se ofrece plomero. Servicio rápido. Teléf. 257286.
12|1|C|207|16|1

**A "ELECTRICISTAS"** matriculados. Tel. 240058.
10|1|C|641|18|1

**A - MAQUINAS** de coser: Arreglos garantizados. Taller integral. Visitas domiciliarias. La-Lamadrid 430. Teléfono 249178.
14|1|C|673|20|1

**ALBAÑILERIA** general, refacciones, impermeabilización techos. Trabajos urgentes. T. 226045.
13|1|C|503|17|1

**ALBAÑIL** techos, trabajos generales de albañilería. Trabajos de urgencia. T. 250571.
15|1|C|038|15|1

**CIELORRASOS** Premoldeados de yeso, rápida colocación. Económ Garantidos. Créditos. Teléfono 248874.
21|C|431|20|1

**COLCHONERO** domicilio, arreglo pullman, lana, garantidos. Horario comercio. Teléfono 240152.
13|1|T|1426|15|1

**COLCHONERO**, arreglo colchones pullman y de lana. Tel. 218989.
13|1|C|499|15|1

**CARPINTERIA**, trabajo general Teléf. 244974.
14|1|C|738|20|1

**CORTINAS** Americanas, reparamos, en el día, colocaciones. T. 255993.
15|1|C|013|15|1

**CERRADURAS:** Arreglo, coloco, nuevas. Voy domicilio. Servicio permanente.
15|1|C|813|15|1

**ELECTRICIDAD:** Proyectos, instalaciones industriales, domiciliarias. Reparaciones domicilio. Tel. 222596.
13|1|C|431|17|1

**EMPRESA** de pintura y Salpicrete. Precios módicos. Seriedad y rapidez. Tel. 256348.
13|1|C|529|16|1

**EX MECANICO** "Singer": Arreglo máquinas coser. Teléf 240350. Godoy Cruz 6235. Guaymallén.
15|1|C|931|15|1

**ELECTRICISTA**, Instalaciones y Reparaciones a domicilio. Trabajo garantido. Tel. 223652.
15|1|C|014|16|1

**IMPERMEABILIZAMOS

# PERITO MERCANTIL

Necesitamos una persona dinámica, con iniciativa, capaz de proyectarse en corto plazo a tareas de mucha responsabilidad dentro de una empresa en constante expansión.

## REQUERIMOS:

Amplio conocimiento de tareas de tipo administrativo, absoluto dominio de la moderna técnica contable, excelentes antecedentes, preferiblemente con experiencia adquirida en concesionaria de automotores.
Edad 25 a 30 años

## OFRECEMOS

Remuneración acorde a capacidad

Dirigirse a: Sr. CONTADOR

Poste Restante (14) Diario LOS ANDES, únicamente si reúne las condiciones requeridas.

15|1|F|41468|15|1

## IMPORTANTE EMPRESA NECESITA

PERITO MERCANTIL o bachiller con conocimientos contables básicos, para desarrollarlos en el área de procesamiento de datos.

INMEJORABLES condiciones de progreso.

Presentarse en: Avda. España 1248, 6to. Piso, Of. 78/79, hasta el día viernes 16 de Enero en horario de 8 a 12 y 16 a 20 horas.

14|1|F|41320|16|1

PARA INVERSIONISTA: Terreno en calle Godoy Cruz a tres cuadras de Avda. San Martín. Total 1.000 m2. (20 x 50).

DEPARTAMENTOS EN VIÑA DEL MAR: De dos dormitorios, con vista al mar a estrenar, entrega inmediata.

PARA GRAN EMPRESA: Edificio de 700 m2. ideal para oficinas; en la mejor ubicación de Mendoza.

EXCEPCIONAL DEPARTAMENTO: En Sarmiento y 9 de Julio, 3 dormitorios, living comedor, 3 baños, dependencias de servicio, estudio de dos ambientes ideal para profesional. Total 200 m2.

QUINTA SECCION: Tres departamentos a estrenar en la mejor ubicación residencial de Mendoza

DEPARTAMENTO KOLTON: Dos dormitorios, living comedor, con teléfono.

CONTACTO
9 DE JULIO 1221 MENDOZA

15|1|F|41472|15|1

## LLEGARON

- CUCHILLOS PARACAIDISTA
- CARPAS
- BOLSAS DE DORMIR.

## REZAGOS DE EJERCITO

MITRE 1521

Créditos CIUDAD

EL SURTIDO MAS COMPLETO DEL PAIS

## REPRESENTANTE

Con asiento en CIUDAD MENDOZA para industria de papel y cartón de envases para confiterías, panaderías, pizzerías, bombonerías, rotiserías, fábricas de pastas, etc.

SE REQUIERE:
1) Vinculación con negocios del ramo.
2) Referencias comerciales

ALVAREZ JONTE 4125 — CAPITAL FEDERAL

14|1|F|41359|16|1

## ORO

PLATA - PLATINO
BRILLANTES

Compra - Venta por mayor y Menor. Mejor precio de plaza. Asoc. a COVEMPA - Sarmiento 50 - Local 5 - Mendoza.

7|1|C|849|16|1

## Pequeña Fábrica Veladores Acrílicos

Vendo. - Buenas facilidades Avda. España 1248, 3º Piso Of. 43 (De mañana)

15|1|C|884|15|1

## JUBILENSE

¡Y A VIVIR TRANQUILOS! LOS ESPERAMOS

Garibaldi 118 - Piso 2 - Local 2 - De 17 a 20 horas - Mendoza

15|1|F|41474|15|1

## CAMIONETA CHEVROLET 1973

De lujo, estado como nueva, casi sin uso. Recibo coche o camioneta menor precio. Maza 639, Tel. 252605.

15|1|C|866|15|1

## OFICIALES CARPINTEROS

SE NECESITAN Pedro Molina y Patricias Mendocinas MENDOZA

"DALVIAN S.A."

14|1|F|41365|15|1

## RIVADAVIA:

Importante concesionaria de tractores e implementos

NECESITA VENDEDOR

Con experiencia, buena remuneración. Sarmiento y M. Moreno. Horario de Comercio, Rivadavia, Mendoza.

15|F|41457|16|1

## MOLINOS RIO DE LA PLATA S.A.

NECESITA ALQUILAR CASA

En Godoy Cruz 3 Habitaciones garaje o cochera
TELEFONOS 220200 - 220201 - 220202

14|1|C|687|15|1

## VENDO CASCO FIAT 125 (Chocado)

Y Cupé Fiat 1600, mod. 71-72
Pellegrini 500 - Teléfono 2042
TUNUYAN

15|1|F|41461|16|1

## VICIA

SATIVA
INOCULANTE

OSVALDO E. ZANETTI Cía.
Boulogne Sur Mer 460
Teléfono 22287 San Martín
Teléfono en Mendoza 26079

8|1|F|40024|31|1

## Dactilógrafo/a

Con título de perito mercantil, experiencia y antecedentes necesitamos. Puesto de porvenir. Inútil presentarse si no reúne esos requisitos.

MONTERO HNOS. - San Martín 675

15|1|F|41517|15|1

## DE ROSARIO A MENDOZA

Disponemos cargas todo el Año "Transporte PUEYRREDON" Sucre 760 - TE. 32129 - Rosario (SANTA FE)

14|1|C|712|19|1-D

## ORO

Somos únicos en precio. Internacional. Reserva total. GARIBALDI 118 - PISO 2 - LOCAL 2 - MZA.

8|1|C|168|15|1

## CAJERO

Importante empresa necesita, con amplia experiencia. Escribir indicando edad, referencias y pretensiones a: J. A. T. Poste Restante (28) Diario LOS ANDES.

15|1|F|41527|15|1

## GUANO DE AVES SE OFRECE

Criadero productor de huevos, dispone 100/120 toneladas mensuales de guano de jaula

LIBERTADOR 7292 - 3° "B"
Tel. 70-3768 (de 7 a 9 hs) Capital Federal

## IMPORTANTE EMPRESA

NECESITA
INGENIERO CIVIL O EN CONSTRUCCIONES
CON EXPERIENCIA EN OBRAS
DIRIGIR CURRICULUM A:
G. G. (21) Poste Restante Diario LOS ANDES

15|1|F|41537|16|1

## PERMUTO

Loteo en
"EL MIRADOR"

10 y 20 Has., aprobado, chacras, viñas y forestación. Recibo valores varios. Tratar:

ESPEJO 271 - 4º PISO - OFICINA 9.

15|1|F|41595|16|1

# AVISOS CLASIFICADOS

(Viene de la Pág. anterior)

## Ofrecidos Varios

**MAQUINAS** coser, arreglos garantidos, Maquicenter. Responsabilidad, José F. Moreno 2165. Tel. 254384. 10|1|C|736|16|1

**MATRIMONIO** con hijo, extranjero, se ofrece para contratista de finca. Tratar: Necochea 766. C. 15|1|T|1519|15|1-D

**PUERTAS** cerraduras arreglo a domicilio. Garantía. Alberdi Nº 263 - Mendoza. Tel. 216546. 12|1|C|237|16|1

**PLOMERO**, gasista, instalaciones. Mosaista, albañilería y pintura. Godoy Cruz 116, tel. 215299. 14|1|C|730|15|1

**SERVICE** general de carpintería de madera y metálica. Se arreglan cerraduras y puertas, ventanas y portones en el día, soldadura eléctrica, teléfono 248493, Olegario Andrade 815. 10|1|T|1386|16|1

## Comerciales

**ALQUILO** reparto de diarios y revistas. Tratar: Cuyo 159, Bº Santa Ana, T. 261528. 14|1|F|41421|15|1

**ATIENDO** llamados telefónicos en mi domicilio. P. R. (31). LOS ANDES. 15|1|C|985|15|1

**BODEGA** alquilo, zona este, óptimas condiciones elaboración, sobre ruta pavimentada. Sánchez. Catamarca 357. 15|1|C|971|15|1

## Préstamos e Hipotecas

**COMPRO** pagarés, uvas, vinos, hipotecarios, prendas. Dorrego 389 (casi Antonio Tomba), Godoy Cruz. 15|1|C|808|15|1

**COMPRO** documentos hipotecarios, saldo de precio. T. 225013. 15|1|F|37612|15|1

## Educacionales

**A ALUMNOS** secundarios, preparamos todas las materias. Buenos Aires 330, 5º F. T. 253639. 10|1|C|765|19|1

**ACADEMIA** "ABC", preparamos todas las materias. Entre Ríos 366, Teléf. 254864. 10|1|C|760|19|1

**INGLES** - Castellano, profesoras prepara alumnos desde 15 enero. - Ferroviarios Argentinos Nº 717. Ciudad. 10|1|C|472|15|1

**MATEMATICAS** física profesores. Preparan alumnos. Catamarca 31 2º P., Dpto. A. 16 a 22 hs. 15|1|C|675|17|1

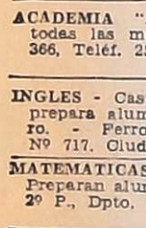

## Academias

**APRENDA** peluquería práctica diaria, peinados, hay modelos. San Juan 742. 15|1|C|876|24|1

## Labores Femeninas

**CORTINADOS** de tela, impecable terminación, reparaciones, persianas americanas. T. 256564. 11|1|C|120|15|1

## TURISMO

**NECOCHEA**, a metros del mar Hotel Internacional, residencial, cocheras gratis. Calle 81, Nº 232. Teléfono 4587. 9|1|F|40457|31|1

**VISA DEL MAR**, residencial Villanelo, Villanelo 377, pasando Alvarez, con estacionamiento, alojamiento con desayuno $ 220. Alojamiento completo $ 350. 15|1|C|999|16|1

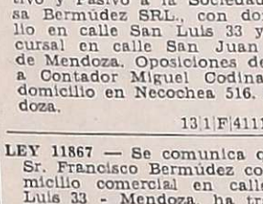

## Ley 11867

**LEY 11867** — Se comunica que los Sres. Francisco Bermúdez y Carlos Víctor Bermejillo con domicilio en calle San Juan 1408 de Mendoza han transferido su Activo y Pasivo a la Sociedad Casa Bermúdez SRL., con domicilio en calle San Luis 33 y Sucursal en calle San Juan 1408 de Mendoza. Oposiciones de Ley a Contador Miguel Codina con domicilio en Necochea 516. Mendoza. 13|1|F|41113|17|1

**LEY 11867** — Se comunica que el Sr. Francisco Bermúdez con domicilio comercial en calle San Luis 33 - Mendoza, ha transferido su Activo y Pasivo a la sociedad Casa Bermúdez S.R.L. con domicilio principal en calle San Luis 33 de Mendoza. Oposiciones de Ley a Contador Miguel Codina, Necochea 516. Mendoza. 13|1|F|41118|17|1

**LEY Nº 11.867.** — Ceferino Alonso S.R.L., comunica a los efectos legales pertinentes (Art. 83, Inc. 2º y 204 decreto ley 19.550 capital social por retiro de los y ley 11.867) que reducirá su socios Ceferina Alonso de Nofal, Gilda Capozucco de Alonso, Ceferino Alonso Capozucco, Rafael Alonso Capozucco y Gilda Alonso Capozucco, cuyo haber rembolsable en la Sociedad será satisfecho con bienes de la misma. - Reclamos de ley en Montevideo 292, Primer Piso, Ciudad, Mendoza. 14|1|C|694|18|1

**LEY 11867** — A los efectos Ley 11.867, se comunica que Bodegas Franco Argentinas Sociedad Anónima Comercial e Industrial, transferirá a los señores Juan de Dios Rodríguez, Félix Alonso y Ricardo José Núñez, con domicilio en calle Montevideo Nº 270, de esta Ciudad, en una proporción del 40 % para los dos primeros y del 20 % para el último, el Fondo de Comercio, incluido instalaciones, existencias, muebles, etc., libre de pasivo que conforma el negocio de Bodega, con igual denominación y ùnicamente en lo que se refiere a la instalada en el distrito El Tropezón, lugar denominado Cañada Seca, del Departamento de San Rafael, de esta Provincia. Reclamos de Ley, Estudio Notarial W. Emilio Fluixá, calle Garibaldi 7, 8º piso, oficina 25, Mendoza. 14|1|C|814|18|1

## Compra y Venta de Libros

**COMPRO** libros secundarios primarios, novelas usadas. Voy domicilio. Teléfono 250801. Rivadavia 29, Ciudad. 14|1|C|737|20|1

## Pensión y Piezas Amobladas

**A $ 50.00** por día habitación tcomodidades. Arizu 85, G. Cruz. 15|1|C|909|15|1

**ALOJAMIENTO**, 40 diarios; baños privados. Teléfono. Vélez Sársfield 777. Dorrego. 14|1|C|692-93|16|1|D.

**ALOJAMIENTO** caballeros mensual, quincena. San Luis 243. Ciudad. 8|1|C|289|18|1|AD

**ALQUILO** habitación amueblada, matrimonio solo. - Salta 2264. Ciudad. 14|1|C|664|15|1

**ALOJAMIENTO** doy, casa familia, muy confortable. Falucho 1112, Dorrego, Teléf. 244326. 14|1|C|746|15|1

**ALQUILO** habitación sin muebles en casa de familia, preferentemente estudiante, tratar Güemes 894, Norte, en San Juan, Sra. Isabel de Verón. 15|1|C|855|15|1

**ALOJAMIENTO** caballeros, Residencial en plena refacción. Cincuenta pesos diarios, precio especial abonando quincenalmente. Montecaseros Nº 1682, Teléfono 251548. 15|1|C|974|17|1-D

**CASA** de familia da alojamiento a caballeros o tres personas. Av. España 2710 Cdad. 13|1|C|471|15|1

**CASA** familia, pensión distinguida para personas ancianas. Maza 661. 13|1|C|525|15|1

**DOY** pensión a 2 estudiantes y a un anciano. Pedro del Castillo 1792, Godoy Cruz. Teléf. 243728. 15|1|T|1503|17|1

**DISPONGO** en Belgrano 282, habitación en casa de familia, con baño privado. Hay teléfono. 15|1|C|029|15|1

**HOSPEDO** familiarmente 150.000,00 mensual compartido. Juan de Dios Videla 754, Ciudad. 15|1|C|897|15|1

**HABITACIONES** para caballeros dispongo. - Montecaseros 2011, Ciudad. 15|1|C|898|19|1

**HABITACION** matrimonio o caballeros, ofrezco, derecho cocina. Damián Hudson 259. Ciudad. 15|1|C|923|15|1

**NECESITAMOS** pensión, casa de familia, Godoy Cruz, 2 chicas mormonas. - 222797. 13|1|C|384|15|1

**PENSION** en casa de familia a señoritas o señoras. Mitre 2632. Ciudad. 14|1|C|423|15|1

**PARA** damas y caballeros honorables disponemos habitación a compartir. Rodríguez 737. Ciudad. Teléfono 250947. 14|1|T|1479|15|1

**RESIDENCIAL** dispone habitaciones para señoritas y caballeros. Ambiente familiar. Santiago del Estero 164. 15|1|C|942|18|1

**SE ALQUILA** una habitación amobiada Saavedra 385, San José Guaymallén. 15|1|C|914|16|1

**VIANDAS** a domicilio. Comida casera. Espejo 772. 15|1|I|952|15|1

## Arriendos y Cambios

**A PROPIETARIOS** de Casas, Departamentos, Oficinas, Locales, Galpones, etc. Alquile por nuestro intermedio, le aseguramos el control absoluto de su inmueble. C. E. Barrera Oro, Mitre 1378. Ciudad. - Tel. 251537. 10|1|F|17|1

**A DUEÑO** necesito alquilar casa, $ 12.000 mensuales, personas mayores. Por 1 año, 2 garantes, depósito. Provivienda. Perú 1214. T. 218277 - 255813 - 258054. 14|1|C|779|16|1

**A ALQUILERES**, 100% seguridad. Evite problemas de cobranza, cobre puntual, pague o no el inquilino usted cobra igual. Estas y otras ventajas le ofrecemos. Alquile por nuestro intermedio, ganará tranquilidad y seguridad. Visite nuestras oficinas o solicite tasador s|compromiso. Provivienda - Perú 1214. Tel. 255813 - 218277 - 258054. 14|1|C|777|16|1

**A $ 16.000**, linda casa amoblada, G. Cruz: living, 2 dormitorios c|placard, c|comedor c|artefactos, cochera, aire acondicionado. Provivienda. Perú 1214. 15|1|C|015|15|1

**A PROPIETARIOS** que desean alquilar asegurándose, visitan nuestra oficina. Evítese dificultades. Diríjase a quien inspira confianza, antes de ofrecer su propiedad, consúltenos. José Federico Moreno, ex director de la Cámara de Alquileres. San Lorenso 332. Teléfono 249745. 15|1|F|41568|15|1

**A PROPIETARIO** necesito alquilar casa 2 ó 3 dormitorios. Teléfono 258077. 14|1|C|656|15|1

**A DUEÑO** directamente empresa industrial alquila hasta 12.000, casa departamento, para ejecutivo, ofrecer 215312. 14|1|C|776|16|1

**A MATRIMONIO** solo alquilo habitación, cocina y baño. Pellegrini 724, Godoy Cruz. 15|1|T|1512|15|1

**A MATRIMONIO** solo alquilo pequeño departamento con o sin muebles, Pellegrini 724, Godoy Cruz. 15|1|T|1527|15|1

**A $ 13.000**, departamento Barrio Cano, amoblado, 2 dormitorios. Provivienda. Perú 1214. 15|1|C|015|15|1

**A $ 14.000**, San José, casa amoblada, 2 dormitorios, garaje, alquilamos enero y febrero. Provivienda. Perú 1214. 15|1|C|015|15|1

**ALQUILAR** necesitamos casa y departamento, por 1 año, 2 garantes y depósito. Provivienda. Perú 1214. T. 255813 - 218277 - 258054. 14|1|C|779|16|1

**ALQUILAMOS** departamento para oficina, céntrico, sup. cub. propia: 39 m2., cocina y baño, a estrenar. $ 500.000 m|n. Llave: C. E. Barrera Oro. -Mitre 1378- Ciudad. 15|1|F|41553|15|1

**ALQUILO** departamento amoblado, chico, modesto, 1 pieza, baño y patio. 4.600. Calle Alvear 1360. V. Hipódromo. 14|1|C|785|15|1

**ALQUILO** amplio departamento interno, mayores únicamente. - $ 6.500. Lagomaggiore 510, Cdad. 15|1|C|975|15|1

**ALQUILO** en G. Cruz habitación amueblada, $ 3.000, 2 señoritas o jóvenes. Puebla. T. 244043. 15|1|C|024|15|1

**ALQUILO** local para negocio. Buenos Aires 995. Las Heras. 15|1|C|027|15|1

**ALQUILO** casa en Dorrego, de ladrillo, amplia, 4 dormitorios y demás, c|garaje, $ 1.600.000. San Lorenzo 315. Mza. 15|1|F|41543|15|1

**BUSCO** alquilar dpto. o casa hasta $ 5.000 mensuales. Llamar Teléf. 221153. 131|C|476|15|1

**DUEÑO** alquila departamento amueblado. Lavalle 256. Teléfono 215943. 13|1|C|480|22|1

**DESEO** alquilar departamento o casa chica hasta $ 5.000. Teléfono 258958 14|1|C|665|15|1

**DUEÑO** alquila sin intermediarios departamento luminoso, living comedor, dos dormitorios c|placares, cocina, lavandería c|artefactos, dos patiecitos, dos entradas independientes. Lamadrid 666, dos cuadras Parque. $ 850.000 Tratar Serú 188, Tel. 292061. 15|1|F|41473|15|1

**EJECUTIVO** de empresa necesita alquilar casa o Dpto. s|intermediario. P. Mendocinas 1427. Tel. 253853. 13|1|F|41256|16|1

**GALPON** alquilo, centro Villa Nueva, 200 mts. cubiertos, pavimento, vestuario, luz, fuerza. T.E. - Basile. Bra. Andes 4169, V. Nueva, 262356. 14|1|F|41425|15|1

**GALPONES**, 800 metros, Chacras de Coria, alquilo. Maipú 119. Godoy Cruz. 15|1|C|003|15|1

**LOCAL** s|Granaderos, alquilo, negocio o depósito. Sánchez, Catamarca 357. 15|1|C|971|15|1

**MEDICO** necesita alquilar casa de categoría. Ofrecer teléfono 218334. 13|1|C|442|16|1

**NECESITO:** Alquilar casa urgente, personas mayores. Garantías a satisfacción, corta familia. Preferentemente Godoy Cruz. - Señor Mahones. Teléf. 255156. 14|1|C|731|16|1

**NECESITO** alquilar depósito no grande, o casa vieja, Tel. 249775. 14|1|C|892|15|AD

**NECESITO** alquilar casa 4 ó 5 habitaciones, zona céntrica o alrededores, $ 6.000 a 8.000. Comunicar teléf. 251161, de mañana. 14|1|C|728|15|1

**NECESITO** alquilar casa, con opción compra. 3 a 4 dormitorios y demás dependencias. Preferentemente, zona Luján - Liamar. Tel. 980870. 15|1|F|41518|15|1

**PERMUTO** alquiler, casa en Mendoza, amplia por Dpto. en Buenos Aires. Tel. 254015. 15|1|C|887|15|1

**URGENTE** necesito departamento mínimo, 2 dormitorios, living, baño, cocina y pequeño patio para 2 señoras y 1 niño, Capital o zona próxima. Todos los servicios. Garantía. Llamar señora Angélica Tel. 227648, hasta 600.000 m|n. 15|1|C|886|15|1

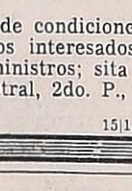

## Servicio Doméstico Pedidos

**A EMPLEADAS**, $ 450.000, con, sin retiro. Morón 234. Tel. 291104. 12|1|C|384|17|1

**A EMPLEADAS** necesito, buenos sueldos. Agencia España 1683. Teléfono 259168. 12|1|C|783|16|1

**A DOS** empleadas cama adentro necesito. Salta 1587, Ciudad. 13|1|C|474|15|1

**A EMPLEADA**, departamento chico; buen sueldo. Con referencias. Alpatacal 3340 - 1º 8. 15|1|C|911|15|1

# LICITACIONES

## MINISTERIO DE ECONOMIA
CORPORACION DE EMPRESAS NACIONALES
YACIMIENTOS PETROLIFEROS FISCALES
DESTILERIA LUJAN DE CUYO
LICITACION PUBLICA Nº 70-208

Llámase a LICITACION PUBLICA para la: ADQUISICION DE UN (1) MOTOR ELECTRICO ASINCRONICO DE 300 CV Y 3.000 r.p.m.

**APERTURA:** 11 de Febrero de 1976, a las 12.30 horas, en YPF, DESTILERIA LUJAN DE CUYO.

**PLIEGOS:** Administración Destilería Luján de Cuyo .Compras y Contrataciones), en días hábiles, de lunes a viernes, de 8 a 12 horas

VALOR DEL PLIEGO: $ 20 (VEINTE PESOS)

12|1|F|14955|21|1|D

## MINISTERIO DE BIENESTAR SOCIAL
## MUTUALIDAD DE EMPLEADOS Y OBREROS DE LA PROVINCIA

Llámase a Licitaciones Públicas para el día 26 de Enero del corriente año, para las provisiones a saber:
9 hs. — Utiles de escritorio, 1er. Semestre 1976.
10 hs. — Material sanitario, herrajes, material de pintura y artículos de electricidad, 1er. Semestre 1976.
11 hs. — Artículos de limpieza, 1er. Semestre 1976.
12 hs. — Artículos de bazar, 1er. Semestre 1976.

Pliegos de Condiciones, Oficina de Adquisiciones y Suministros: Perú 1258 - Mendoza.

15|1|F|41525|15|1

## INTERVENCION FEDERAL EN MENDOZA
MINISTERIO DE HACIENDA
## DIRECCION DE COMPRAS Y SUMINISTROS

Llámase a licitación pública para el día y horas que seguidamente se detallan, con los motivos que se expresan y destinados a Policía de Mendoza.

APERTURA: 5 DE FEBRERO DE 1976

A LAS 9,00 Horas LICITACION PUBLICA Nº 17 Adquisición de elementos para taller de radiadores - 1er. semestre 1976.

9,30 Horas LICITACION PUBLICA Nº 18 Adquisición de materiales para sección de Engrase.

10,00 Horas LICITACION PUBLICA Nº 19 Adquisición materiales para Taller de Materia Prima Textil.

10,30 Horas LICITACION PUBLICA Nº 20 Adquisición de Leña Año 1976

11,00 Horas LICITACION PUBLICA Nº 21 Adquisición para taller de Imprenta.

Las listas detalles y pliegos de condiciones, se encuentran a disposición de los interesados en esta Dirección de Compras y Suministros; sita en Palacio de Gobierno, Cuerpo Central, 2do. P., Mendoza.

15|1|F|41465|15|1

## INTERVENCION FEDERAL EN MENDOZA
MINISTERIO DE HACIENDA
## Dirección de Compras y Suministros

Llámase a licitación pública, para el día y hora que seguidamente se detallan, y por el motivo que se expresa.

### LICITACION PUBLICA Nº 5
CONCESION DE EXPLOTACION DE TOTORA
"Campo Espejo" - Las Heras - Mendoza

Apertura: DIA 9 DE FEBRERO DE 1976
A las 10,30 horas

**Motivo:** Concesión de Explotación del Totoral existente en el inmueble fiscal denominado "Campo Espejo", Departamento Las Heras.

Los pliegos de bases y condiciones (cláusulas generales, particulares y características, calidad o condiciones especiales del objeto o motivo de este llamado), se encuentran a disposición de los interesados, en la Dirección de Compras y Suministros, Palacio de Gobierno, Cuerpo Central, 2º P., Mendoza.

15|1|F|41470|21|1|A

## GOBIERNO DE LA INTERVENCION FEDERAL EN MENDOZA
MINISTERIO DE OBRAS Y SERVICIOS PUBLICOS
## Dirección Provincial de Vialidad
## LICITACIONES PUBLICAS

Llámase a Licitación Pública para los días y horas abajo indicados, con motivo de:

### Expte. Nº 3693-OS-7-C-75
**29 de enero de 1976, a las 10 horas**

Provisión de agregado pétreo para el mejoramiento mediante enripiado de calles del Dto. Centro - Dptos. Tunuyán y San Carlos.

### Expte. Nº 513-OS-7-0-75
**30 de enero de 1976, a las 9 horas**

Adq.: Un jgo. Reparación de turbo Alimentador 4N9537 y Adaptador para uña de balde TR6781.

### Expte. Nº 320-OS-7-T-74 (Actuaciones)
**30 de enero de 1976, a las 11,00 horas**

Adq.: Ocho bielas, Tres Extremos barra dirección completos, Tres extremos barras de dirección 3K3971 y Cuatro Cadenas tselladas con zapatas legítimas Nº 156949.

Apertura de Propuestas, entrega de Pliegos de Condiciones, e Informes en Oficina de Compras, sita en calle Carlos W. Lencinas s|n. Parque General San Martín. Mendoza.

15|1|F|41541|16|1

## LINDOR COVAS por WALTER CIOCCA

## OFRECIDAS

**A EMPLEADAS** seleccionadas, Agencia España 1683. Seriedad garantía. Teléfono 259168. 12|1|C|783|16|1

**A MORON** 284 solicite empleadas seleccionadas, garantidas, consulte. T. 291104. 12|1|C|384|17|1

**A. LOURDES:** Ofrece cocinera, mucama. Absoluta seriedad. Teléfono 227791. 15|1|C|920|15|1

**EMPLEADA** responsable, personas mayores. Cama adentro. Cama por horas. 247364. 15|15|C|004|16|1

**SE OFRECEN** dos empleadas cama adentro. Tratar Salta 1587. 13|1|C|474|15|1

**SE OFRECE** señora medio día. Molinero Tejeda 2218. 15|1|C|926|15|1

**SEÑORA** Bombal ofrece empleadas cama adentro, medio día. Tel. 292497. 15|1|C|989|15|1

## VARIOS

**PLOMERO** gasista, arreglos, reparaciones, instalaciones, artefactos en general, T. 256564. 13|1|C|694|15|1

**ATENCION** empleadas y cocineras necesito. $ 400.000. Tel. 292497. 15|1|C|991|15|1

**EMPLEADA** con referencias, para trabajar en Buenos Aires. Tel. 245202. 14|1|C|784|15|1

**EMPLEADA** de 8 a 17 horas. Av. España 1148, 6º piso B. 15|1|C|862|15|1

**EMPLEADA** todo trabajo 1|2 día con referencias muy buen sueldo presentarse jueves, Viernes o sábado de 9 a 11 horas en 25 de Mayo 1323 "A" Ciudad Mendoza. 15|1|C|938|17|1

**EMPLEADAS** quehcaeres domésticos, medio día. Buen sueldo. - Precísase. Jujuy 991. 15|1|C|945|15|1

**EMPLEADA** limpieza de 8 a 12, 2 veces por semana. Perú 427. 15|1|T|1505|16|1

**EMPLEADA** servicio doméstico, necesito, buen sueldo. - Pedro B. Palacios 854, 2º piso, frente Terminal Omnibus. 15|1|C|983|15|1

**EMPLEADA** cama afuera o cama adentro, sin lavado, $ 200.000. - Av. España 935, 2do. piso, Dpto. 5, Tel. 290.803. 15|1|T|01522|15|1

**MUCHACHA** competente para quehaceres domésticos varios; (saber planchar bien. Trabajo 3 días por semana de 9 a 19 horas. Salta 818, Dpto. A. 14|1|C|689|15|1|D

**MATRIMONIO** necesita empleada p|quehaceres del hogar. E. Zola 375, Dpto. 4, Godoy Cruz. 15|1|C|936|18|1

**NECESITO** empleada servicio doméstico, Necochea 1349. San José. Guaymallén. 13|1|C|495|15|1

**NECESITO** empleadada servicio doméstico con referencias; buen sueldo. Barrio Cementista, Manzana O. casa 2; micro 13 - A. 14|1|T|1476|15|1

**NECESITO** empleada cama adentro, Lavalle 1101, San José Teléfono 218674. 15|1|T|15|10|16|1

**NECESITO** empleada para hotel, medio día. Paso de los Andes Nº 336. Ciudad. 15|1|T|1511|15|1

**NECESITO** empleada entre 40 y cocina; otra limpieza, $ 1.800 2.500. Tel. 227791. 15|1|C|920|15|1

**NECESITO** persona mayor para tareas domésticas; sueldo conavenir. Tratar después de 18 Carril Sarmiento 1790 y Alberdi. Godoy Cruz. 15|1|C|894|15|1

**NECESITO** mucama 1|2 día, para atender 2 personas mayores, referencias. Srta. Alicia, San Martín 1212, Cdad. 15|1|C|949|15|1

**NECESITO** empleada medio día, quehaceres domésticos. Alberdi 1257. Dpto. B, Guaymallén. 15|1|T|015|16|1

**SE NECESITA** señora o señorita para atender señora enferma. Salta 2460 - Mendoza. 15|1|C|837|15|1

*Danza de los pases*

# Taverna a Boca

**BUENOS AIRES**, 14, (Télam). — En las primeras horas de la tarde, y después de tramitaciones que abarcaron varios días, quedó concretado el traspaso de Bánfield a Boca del centrodelantero Juan Taverna.

Boca abonará por el pase del goleador 6.500.000 pesos y cederá en forma definitiva a los juveniles Miguel García y Brizola.

Además, quedó establecido que ambas instituciones jugarán el próximo 7 de febrero un encuentro amistoso, cuya recaudación quedará para la entidad vendedora.

## Historial

**BUENOS AIRES**, 14 (NA). — El jugador Juan Alberto Taverna, transferido a Boca Júniors, se inició en las divisiones menores de Estudiantes de La Plata institución en la cual alcanzó la primera división llegando a jugar una final intercontinental contra el Milán.

Posteriormente pasó a Bánfield, luego al Murcia de España, más tarde nuevamente a Bánfield donde alcanzó un récord que difícilmente vuelva a ser batido: es el jugador que

*Taverna ya está en Boca Júniors. El artillero de Bánfield cerró ayer el contrato con la entidad de la ribera desvirtuando otros posibles destinos que había en el ambiente.*

más goles convirtió en un partido oficial. Su marca asciende a ocho conquistas en un cotejo contra Puerto Comercial de Bahía Blanca.

El año anterior estuvo inactivo durante más de seis meses a raíz de haber sido acusado de doparse en oportunidad del encuentro que su equipo disputó contra River Plate por la primera rueda del Campeonato Metropolitano.

Su caso alcanzó notoriedad hasta que el comité ejecutivo de la AFA dispuso levantarle la sanción a raíz de que el sistema de análisis antidoping no ofrecía mayores garantías.

Boca Júniors consiguió el concurso del jugador luego que Rosario Central abandonara su intención de adquirirlo a raíz de que el propio jugador declarara públicamente que no deseaba alejarse de la Capital Federal y su zona de influencia dado que tiene intereses comerciales en la ciudad de La Plata.

Taverna es esperado mañana en Necochea donde el plantel de Boca Júniors está realizando su pretemporada.

## Desde Brasil quieren a Villa

**SAN MIGUEL DE TUCUMAN**, 14, (Télam). — "Hemos recibido un pedido oficial del San Pablo de Brasil por Villa", señaló a Télam el presidente de Atlético de Tucumán, Juan Enrique Luccioni.

Según Luccioni la oferta de la entidad brasileña es muy importante y ello hizo que las tramitaciones con Vélez Sársfield, entidad que a pedido de su técnico Urriolabeitia pretende el pase del destacado volante, sufrieron un "impasse".

La situación se resolverá en las próximas horas, luego que el emisario brasileño formalice el ofrecimiento. Recién entonces Atlético habrá decidido a quién transfiere a Villa.

Otra novedad suministrada por Luccioni fue ésta: "Ghiso fue pedido por varias entidades de nuestro medio, pero difícilmente se concrete su transferencia a alguna de ellas, porque lo quieren de España y venderlo a aquel medio nos va a resultar más beneficioso".

Respecto a la contratación del técnico, Luccioni expresó que, de no llegarse a un acuerdo con Roberto Resquín, se le ofrecerá el cargo al brasileño "Delem".

## Omar Correa a River

**BUENOS AIRES**, 14 (Télam) — Rafael Aragón Cabrera, titular de River Plate, informó esta tarde que la entidad adquirió al arquero uruguayo Omar Correa, de 27 años, perteneciente a River Plate de Montevideo, en 3.300.000 pesos.

Correa tiene una dilatada campaña en el fútbol uruguayo y fue integrante de la selección de su país en el último campeonato mundial disputado en Alemania Occidental.

Mediante una nota cursada esta noche, River Plate solicitó oficialmente condiciones a Atlético de Tucumán por el centro delantero Agüero, una de las revelaciones del último campeonato Nacional.

De fracasar esta gestión, buscarían contratar a Waldemar Victorino, de River Plate de Montevideo.

## Gimnasia busca arquero

Los directivos de Gimnasia y Esgrima de La Plata continúan buscando intensamente a un arquero. Desechada la compra de Enrique Vidallé, por quien Boca Juniors solicitó 3.300.000 pesos, las tramitaciones están encaminadas.

## Refuerzos para San Martín

El zaguero Perematteu y el mediocampista Bulic, pasaron hoy de Comunicaciones a San Martín de Tucumán, debido a les gestiones realizadas por el nuevo técnico de la entidad, Federico Pizarro.

La transferencia de Perematteu fue valuada en 1.500.000 y la de Bulic en 700.000. En los próximos días también se incorporará al conjunto tucumano el marcador de punta Isamat, libre de Ivyenzo.

## Gironacci a Ingenio Ledesma

El arquero Alfredo Gironacci, de dilatada campaña en nuestro medio, con el pase libre en su poder, tras su paso por Jorge Newbery, de Junín, firmó hoy para Ingenio Ledesma, de Jujuy. La operación se realizó mediante el pago de 800.000 pesos por parte de la entidad jujeña.

## Della Savia a Colombia

**BUENOS AIRES**, 14 (Télam) — El medio campista Carlos Della Savia fue transferido esta noche por Gimnasia y Esgrima de La Plata a Millonarios, de Colombia, en 2.140.000 pesos.

Della Savia, junto con el ex quilmeño Héctor López viajarán el domingo venidero hacia Colombia, para incorporarse a su nuevo equipo.

## Témperley y Talleres no salen hoy

**BUENOS AIRES**, 14. (Télam). — Recién el jueves 22 partirán con destino a Kinshasa (Zaire), los primeros equipos de Témperley y Talleres, de Córdoba, quienes disputarán una serie de encuentros en esa capital africana.

La salida de ambos conjuntos estaba prevista para mañana, pero se postergó debido a problemas de documentación.

## Condecoraron a Víctor Mora

**BOGOTA**, 14 (UPI). — El triple campeón de la carrera de San Silvestre, el colombiano Víctor Mora García, fue condecorado hoy en esta capital por el gobierno, con la medalla "Orden Civil al Mérito Ciudad de Bogotá".

La distinción le fue entregada por el alcalde de la ciudad, Luis Prieto Campo, en ceremonia cumplida dos horas después de haber llegado procedente de Sao Paulo, donde ganó la prueba pedestre, la más importante de América, por tercera vez.

## Hóckey sobre patines: II torneo juvenil

En las instalaciones de Andes Talleres se disputará a partir del 26 de enero el segundo campeonato argentino juvenil de hóckey sobre patines, denominado "Copa de Campeones".

El certamen contará con la participación de los más calificados conjuntos campeones del país como son, Club Social y Unión Estudiantil de San Juan; Independiente de Avellaneda, de Buenos Aires; Quilmes, de Tres Arroyos de provincia de Buenos Aires y Andes Talleres de Mendoza. El acto inaugural está previsto para las 20.

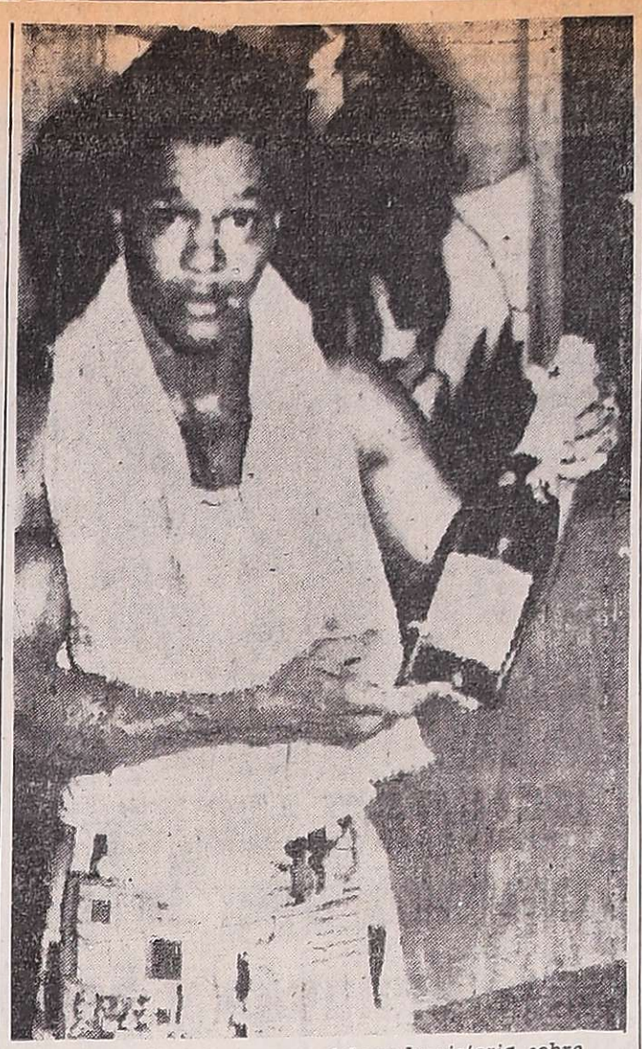

*"Con esta botella voy a celebrar la victoria sobre Nicolino", parece decir el colombiano Villa. El sábado se sabrá si "El Intocable" tiene posibilidades de recuperar el cetro.* (Radiofoto de Télam)

# Maximiliano Villa tiene gran fe en la victoria

**BUENOS AIRES**, 14 (Télam) — "Acepté venir a Buenos Aires a pelear con Nicolino Locche porque me tengo mucha confianza y no le temo a los jurados". La manifestación pertenece a Emiliano Villa y fue efectuada esta tarde, al término de su diaria sesión de entrenamiento.

El hecho de tener que pelear por primera vez fuera de los límites de su país y frente a un rival de jerarquía como el "Intocable", al parecer, lo tiene sin cuidado.

"Nosotros venimos a ganar, si no, no hubiéramos aceptado este, a todas luces, difícil combate". La manifestación la formulan a dúo Villa y su entrenador Milquiades Sanz. Por el énfasis puesto en la afirmación, parecen estar plenamente convencidos que será así.

El boxeador colombiano admitió también que esta pelea le significará la bolsa más grande de toda su carrera y una promoción tal, que le permitirá acrecentar su popularidad.

Respondiendo a la consulta respecto a qué pensaba sobre el actual campeón del mundo de la división, su compatriota Antonio Cervantes, y de un posible enfrentamiento con él, Villa dijo: "Es uno de los pugilistas más importantes de estos tiempos y pretender enfrentarlo en estos momentos sería una irrespetuosidad de mi parte. Todavía soy muy joven —ayer cumplí 23 años— y estimo que todavía me falta hacer muchas peleas antes de intentar la conquista del título".

Dialogando con Armando Della Spriella, éste confirma lo expuesto por su pupilo, pero aclara que ya está en contacto con Ramiro Machado, manager de "Pambelé", para que dirija los pasos futuros de Villa en el difícil camino hacia el título mundial.

Milquiades Sanz, adiestrador de "Pambelé", ahora trabajando para Villa, a préstamo, que conoce muy bien a Locche, piensa que la victoria para su pupilo no es una utopía.

Efectúa el siguiente análisis: "Si Emiliano no se deja llevar por el "juego" de Locche, con su juventud, potencia y continuidad puede vencer a vuestro compatriota".

Al preguntársele si Villa va a salir a atacar de inmediato, Sanz, el joven (30 años), pero experto técnico, sonriendo manifestó: "¿Para hacerle el juego a Locche? No. No olviden que he dejado mi trabajo en Caracas, porque vinimos a ganar".

Por último, el boxeador extranjero volvió a reiterar su seguridad en el triunfo, pese a su reconocida menor experiencia y aseguró que el sábado por la noche, luego del combate, va a festejar el triunfo tomando el champagne que le obsequiaron los periodistas argentinos con motivo de su cumpleaños.

# Monzón quiere pelear con Rodrigo Valdés

**SANTA FE**, 14, (Télam). — "Antes de que me aleje definitivamente del boxeo, quiero pelearlo a Rodrigo Valdés donde sea, cuando sea y por la plata que sea", dijo a un periodista de Télam, el campeón del mundo Carlos Monzón.

El boxeador santafesino, quien se encuentra desde la víspera en Santa Fe, partirá en las próximas horas para la Capital Federal.

Según pudo saberse Monzón, llegó a esta capital, en un flamante Mercedes Benz 450 coupé sport recientemente adquirido.

Destacó el campeón, que mañana miércoles, partirá junto a sus hijos Abel Ricardo y Silvia Beatriz, con destino a Miami y luego a Disney World, para que conozcan esos lugares de los Estados Unidos.

En otro orden de cosas, Monzón anticipó a Télam, que en los próximos días viajará a Caracas para saludar a Susana Giménez, quien se halla filmando junto con Olmedo y Jorge Porcel.

Agregó Monzón que la película que se filma en Caracas se titula "Los hombres solamente piensan en eso", la que terminará de rodarse en Buenos Aires.

Dentro del tema "Monzón actor de cine", anticipó que también deberá comenzar el adiestramiento de maquillaje para la nueva película que filmará a partir de febrero titulada "Soñar y soñar", del cual será actor principal.

"El cine para mí es muy importante en este 1976, agregó Monzón, dado que participaré de varias películas con Lino Ventura y Susana Giménez en Europa".

Monzón anticipó otros detalles de su trabajo cinematográfico en Italia y así fue que dijo: "Haré un papel de policía, donde hay mucha acción y posiblemente busquen un doble dado que en un pasaje del film me persiguen y debo huir en un automóvil por caminos montañosos".

Finalmente dijo que las películas lo tendrán ocupado hasta fines de marzo y que en abril retornará al boxeo.

## Mundial 1978

**BUENOS AIRES**, 14 (NA). — Una reunión referente a las comunicaciones con el exterior para el campeonato mundial de fútbol a celebrarse en nuestro país en 1978, presidió hoy el secretario de Prensa y Difusión de la Presidencia de la Nación, Osvaldo Papaleo. Se constituyó en la oportunidad una comisión para aconsejar en breve cuál será el sistema de televisión en colores que adoptará la Argentina.

Asistieron a la reunión el subsecretario de Prensa y Difusión, Alberto Sáenz Foster; el titular de ENTel, coronel (RE) Adolfo Gandolfo; la diputada nacional, María Literas; el presidente de la AFA, David Bracuto; autoridades de los canales oficiales, asesores de la Secretaría de Prensa y técnicos de ENTel.

El lunes próximo a las 16 horas se celebrará una nueva reunión en el mismo sentido ya que preocupa notoriamente la ausencia de decisión en cuanto al sistema de TV color que será utilizado por la Argentina.

# Magras perspectivas para el Grand Prix Argentino de 1977

**BUENOS AIRES**, 14 (Especial para Noticias Argentinas por Ricardo Fernández Gaia). — El domingo último debió realizarse en el autódromo municipal de la Ciudad de Buenos Aires el Grand Prix de la República Argentina para fórmula 1, prueba que debía marcar el comienzo del Campeonato Mundial de Conductores 1976. Por razones ignotas aún el Automóvil Club Argentino y la Secretaría de Deportes y Turismo decidieron, 15 días antes, suspender esta carrera, dejando la posibilidad de iniciar el certamen mundial en manos de los brasileños y abriendo una serie de perspectivas poco halagüeñas para la realización de la carrera en 1977, ya que los propietarios de los equipos de fórmula 1, la propia Federación Internacional del Automóvil y hasta los organizadores del Grand Prix del Brasil tienen justas razones para mostrarse resentidos con la Argentina.

Por méritos reales y hechos circunstanciales, el país había logrado en los últimos años cosechar una privilegiada posición en el campo del automovilismo internacional en general y en la fórmula 1 en particular: el equipo de fórmula 2 del Automóvil Club Argentino y Yacimientos Petrolíferos Fiscales transitó por las pistas de Europa entre 1970 y 1971 —que en definitiva sirvió para lanzar a Carlos Alberto Reuteman en ese ámbito— había dejado una imagen de seriedad y solvencia, que se apuntaló aún más con las "temporadas internacionales de automovilismo" que el Club YPF organizó entre 1968 y 1972 en base a las que se recuperaron las fechas por el campeonato mundial de marcas (ya virtualmente perdida al no realizarse en 1973, 1974 y 1975) y por el Campeonato Mundial de Conductores (ahora en peligro).

Fue un trabajo extremadamente arduo durante muchos años y con cuantiosas inversiones. El ingreso de Carlos Alberto Reutemann al equipo Brahbam oficial en momentos en que el mismo fue adquirido por Bernie Ecclestone, la amistad cimentada entre éste y algunos dirigentes del Automóvil Club Argentino y su posterior ascenso (de Ecclestone) a la titularidad de la Asociación de Constructores de Fórmula 1, permitieron a la Argentina en una situación privilegiada en lo que respecta a las negociaciones con la élite de la máxima categoría automovilística mundial y, a través de ella, con todo el ambiente europeo.

De allí que, por ejemplo, se pudieran concertar acuerdos sin la necesidad de firmar previamente un rígido contrato, sino que éste se firmaba ya sobre la fecha del evento como una simple formalidad, o lograr que —en el caso del Grand Prix suspendido— el costo inicial de 650.000 dólares se redujese a 502.000, es decir cifra igual a la de 1975, que motivó, según el comodoro Ernesto Baca, de la comisión directiva del ACA, comentarios en la comisión deportiva internacional de que la Asociación de Constructores poco menos que financiaba la carrera argentina, mientras que para Brasil se mantuvo aquel presupuesto inicial, 50.000 dólares más caro.

La irresponsabilidad de una suspension a sólo 15 días de la carrera —y no basada en elementos concretos y loables, como podría resultar una abrupta toma de conciencia sobre la caótica situación económica nacional— pareceria haber derrumbado todo ese andamiaje: de ahora en más la Argentina se verá sometida a las mismas presiones y pretensiones que cualquier hijo de vecino y sus obligaciones contractuales las tendrá que cubrir con la anticipación de rigor. Ello siempre y cuando pueda realizar la carrera de 1977, algo para lo que deberá organizar un delicado esquema diplomático que mengüe las furias de la Asociación de Constructores, dispuesta en estos momentos a realizar un juicio por daños y perjuicios por un mínimo de 150.000 dólares. Queda clara la opción de no hacer lugar a la demanda por falta de aquel contrato —las pruebas fehacientes consisten en dos télex, uno enviado a la Federación Internacional del Automóvil y la otra a la Asociación de Constructores, y la conferencia de prensa del secretario de Deportes y Turismo (cuando declaró la carrera de "interes nacional"), teniente coronel (R.) Adolfo César Philippeaux— aunque en ese caso a los propietarios de los equipos les queda la opción de no concurrir el año próximo, tal como en 1975 lo hicieron con Canadá.

Y resta aún saber los reales alcances de una amenaza de los brasileños: un vocero de la "Rede Globo" de TV, organizadora de la carrera carioca, indicó que "si la Argentina quiere hacer su carrera en 1977 deberá pagarme antes los 150.000 dolares que me debe ahora que suspendió su Gran Prix". Como en el caso de la suspension, ningún comentario surgió del ACA para confirmar, explicar o desmentir la grave amenaza.

## Primera "D"

**BUENOS AIRES**, 14 (Télam) El Colegio de Arbitros de la AFA designó a los jueves que el sábado venidero controlarán los encuentros correspondientes a la última fecha del campeonato de primera "D".

Esta es la nómina: Tristán Suárez vs. Centro Español, Héctor Truffa; Defensores de Cambaceres vs. Deportivo Merlo, Juan Demarco; Sacachispas vs. General Lamadrid, Roberto Cabaria; Central Ballester vs. Defensores de Almagro, Carlos Bugarin; y L. N. Alem vs. Juventud Unida, Héctor Vigo.

## Boxeo

El profesor de boxeo de Villa del Parque, José Mandoni se encuentra gravemente enfermo e internado en el Hospital Central. La situación es muy crítica para el conocido deportista, pues carece de familiares y está postrado sin recibir ayuda de ninguna especie.

Amigos que lo visitan, han venido hasta nuestra redacción para que personas generosas le brinden alguna colaboración económica, a fin de aliviar su penosa situación física y espiritual.

Está en la sala 509, cama 4, 5º piso del Hospital Central. La ayuda que pueda brindarse a Mandoni, debe llevarse al mismo hospital o bien a la secretaría de la Asociación Mendocina de Boxeo, que en estos momentos también acudió en ayuda del enfermo.

# El 21 comenzará el torneo preolímpico

**ROSARIO**, 14 (NA). — Anunció el director técnico Jorge Griffa que serán 18 jugadores de las divisiones menores de Newell's Old Boys los que representarán a la Argentina en el torneo preolímpico de fútbol a disputarse en la ciudad de Recife, Brasil, entre los días 21 de enero y 1º de febrero. Griffa había convocado a tres jugadores de Rosario Central, pero éstos fueron denegados por su colega José María Silvero. De esta forma puede considerarse que ha sido violado uno de los 20 puntos que conforman la llamada reglamentación para los seleccionados nacionales.

La designación del equipo de tercera división de Newell's Old Boys para representar a nuestro país en el torneo preolímpico fue prevista por el comité ejecutivo de la AFA en virtud de la escasa antelación con que se tomó la decisión de participar en el certamen.

Así fue que el director técnico de los seleccionados nacionales, César Luis Menotti, entendió procedente delegar la conducción del equipo al entrenador de dicha tercera división, que se clasificó campeona en el último torneo nacional.

Entre las facultades conferidas a Griffa se incluyó la de que pudiera convocar a su criterio jugadores de otros clubes para la integración del equipo juvenil argentino.

Haciendo uso de esa licencia, Griffa designó a tres elementos de Rosario Central, a saber: Zelada, García y Rosetti.

Estos jugadores no fueron autorizados por el entrenador de Rosario Central, Silvero, a integrar el seleccionado, por lo que bien puede ser considerado que ha sido violado el artículo siete del referido reglamento.

Dicho artículo expresa que "todo jugador debidamente designado y convocado que, sin causa justificada, no concurra a cualquier citación dispuesta por el director técnico nacional o por la autoridad u organismo competentes de la AFA, para cotejos concertados, entrenamientos, reuniones, prácticas o concentraciones, quedará automáticamente inhabilitado para integrar equipos de su respectivo club por todo el tiempo que perduren las actividades el pertinente seleccionado nacional, a cuya terminación será sometido al pronunciamiento final y sanciones correspondientes por parte del competente tribunal de disciplina deportiva".

Obviamente es Griffa una de las autoridades competentes a las que alude la reglamentación. Sin embargo, el hecho de concurrir al certamen preolímpico implica también violación a la reglamentación toda vez que el artículo 5 expresa que los calendarios internacionales se definirán con 90 días de antelación.

En ese caso, como es de público conocimiento, se decidió concurrir al certamen de Recife con una antelación de 15 días.

Al margen de estas especulaciones, el lunes 19 partirá el equipo integrado por 18 jugadores, por lo que serán descartados 4 de los 22 que actualmente están practicando.

Los equipistas que fueron designados por Griffa son los siguientes: Eduardo Pagés, Eduardo Capogrossi, Víctor Cibzrelli, Marcelo Belsa, Miguel Colacrai, Javier Graciotim, Dardo Jara, Luis Moretti, Raúl Delpotingo, Omar Martínez, Raúl Alfaro, Enzo Coullery, Oscar Cecotti, Américo Gallego, Ricardo Giusti, Daniel Correa, José Costas, Rubén Cicapolli Héctor Montes, Roberto Rodríguez José Rodríguez y Horacio Moreno.

La delegación la completarán: coordinador, Eduardo Bermúdez; médico, Pedro Embrom; preparador físico, Abel Gardella; masajista, Indalecio Aguilar; utilero, Jorge Beltrán; directivo, Adolfo Trovisso y director técnico, Jorge Griffa.

*Básquetbol*

# Declaraciones de Oliveto titular de la CABB

**PARANA**, 14 (Télam). — Leopoldo Oliveto, vicepresidente a cargo de la titularidad de la Confederación Argentina de Básquetbol, anunció aquí, que durante el próximo campeonato argentino en Río Negro "se podría convocar a asamblea extraordinaria de la CABB, a efectos de reformar partes de los estatutos luego de un año de experiencia con la reglamentación vigente".

También dijo Olivetto, quien se encuentra al frente de la CABB, en remplazo de su presidente Paccazochi, actualmente en uso de licencia, por 90 días que durante la citada asamblea extraordinaria se "propiciarían cambios en el consejo directivo y en distintas subcomisiones de apoyo".

Puntualizó el dirigente basquetbolístico que para fines del corriente mes se conocerá el calendario de apoyo".

Puntualizó el dirigente basquetbolístico que para fines del corriente mes se conocerá el calendario nacional de 1976.

Olivetto, proporcionó aquí a la prensa el calendario deportivo internacional para el año en curso, el que fuera aprobado por el congreso de delegados de la F.I.B.A. celebrado en México. La programación aludida indica: enero, Bolivianos juveniles en Tachira (Bolivia) y Clínica en Buenos Aires con John Doñohue, del 31 de marzo al 10 de abril, sudamericano masculino en Medellín, y en abril, primer juvenil femenino, gobernador del estado de San Pablo selección nacional masculina mayores; Clínica en Buenos Aires con el yugoslavo Ranco Zeravikañ, en julio, hasta el 3 preolímpico y del 17 al 30 olimpiadas; en agosto, torneo "Confederación Panamericana de Básquetbol para jugadores de 20 años cumplidos, en Brasil; clínica en Buenos Aires con el español Miguel Díaz; en septiembre, sudamericano femenino de mayores en Lima; juvenil Centro-America (masculino) en octubre, del 1 al 5 copa "Jones" en la que participará la selección nacional masculina de mayores, realizándose en la misma fecha, clínica de jueces de Buenos Aires, y en noviembre, sudamericano de clubes campeones masculinos.

## HIPODROMO MENDOZA

### Programa para el próximo domingo

Estos son los participantes que actuarán el próximo domingo en el Hipódromo Mendoza:

**1a. Carrera — a las 14.30**
**Distancia 1.400 metros.**

| | | |
|---|---|---|
| 1 | ARABIAN SHEIK | 56 |
| 2 | SILVER BADGE | 56 |
| 3 | CONTENTO BLUFF | 56 |
| 4 | GOLD COLT | 56 |
| 5 | TOMACHO | 56 |
| 6 | SUERTE PURA | 53 |

**2a. Carrera — a las 15.15**
**Distancia 1.100 metros.**

| | | |
|---|---|---|
| 1 | ATRIBUTO | 56 |
| 2 | SAHEDAN | 56 |
| 3 | SILVER HOPE | 56 |
| 4 | VELEOPUGIO | 56 |
| 5 | FEDERALISIMA | 53 |
| 6 | INDIA BEILACA | 53 |
| 7 | MANGANA | 53 |
| 8 | VILLA GREVE | 53 |

**3ª Carrera — a las 16.05**
**Distancia 1.500 metros.**

| | | |
|---|---|---|
| 1 | AMOR DIVINO | 57 |
| 2 | NEUQUINO | 57 |
| 3 | PROVOCANTE | 57 |
| 4 | TAMBURIN | 57 |
| 5 | TRIPUDIO | 57 |
| 6 | AGUILA NEGRA | 54 |
| 7 | JUNG | 54 |
| 8 | MEQUEDO | 54 |

**4a. Carrera — a las 17.15**
**Distancia 1.500 metros.**

| | | |
|---|---|---|
| 1 | AIR DRAFT | 59 |
| 2 | ALMA MATER | 56 |
| 3 | APALANUS | 56 |
| 4 | VIEJO TALA | 56 |
| 5 | XILOFON | 56 |
| 6 | NEUQUINO | 54 |
| 7 | CLEMENTON | 53 |
| 8 | RONALDO | 53 |
| 9 | TAFALLA | 53 |

**5a. Carrera — a las 18.05**
**Distancia 1.500 metros.**

| | | |
|---|---|---|
| 1 | SUNNI | 58 |
| 2 | EL HACHA | 57 |
| 3 | SIR LORENZO | 57 |
| 4 | TRASNOCHANDO | 57 |
| 5 | LAGO (c) | 56 |
| 6 | RAPIDA | 54 |
| 7 | ROSALEDA | 54 |

**6a. Carrera — a las 19.05**
**Distancia 1.100 metros.**

| | | |
|---|---|---|
| 1 | BISCUIT | 57 |
| 2 | CONESTOGA | 57 |
| 3 | (GOLDOHERA | 57 |
| 4 | (SCREAMING GIRL | 57 |
| 5 | NELAN | 57 |
| 6 | PUNTA EN BLANCO | 57 |
| 7 | SABORITA | 57 |
| 8 | SAKARA | 57 |
| 9 | (ANTIA | 55 |
| 10 | ZAMPA | 52 |
| 11 | JEFA INDIA | 54 |

**7a. Carrera — a las 20**
**Distancia 1.300 metros.**

| | | |
|---|---|---|
| 1 | ALBORGUE | 56 |
| 2 | ARTE BRUJO | 56 |
| 3 | CHAHUEL | 56 |
| 4 | HAY PAVURA | 56 |
| 5 | KARTER | 56 |
| 6 | SWAPTOR | 56 |
| 7 | TA-SI | 56 |
| 8 | TITON | 56 |
| 9 | TUNDERO | 56 |
| 10 | URALITO | 56 |
| 11 | DOMINICANA | 53 |
| 12 | PALIDISIMA | 53 |

# "...Y ninguna flor..."

**BUENOS AIRES**, 14 (Télam) (Por Lázaro Ottonello). — Quiso ser un reportaje. Fue una charla. Una larga conversación en el desolado panorama de un nicho perdido en el camposanto de la ciudad de Avellaneda.

Y hablamos con nadie. Solos. Como estaba José María Gatica cuando la vida lo puso fuera de combate. Allí descansan sus restos, tumbados por los golpes que dio y recibió por centenares de miles.

Y lo recordamos, cuando pródigo de mimos de una vida fácil estaba rodeado de amigos, de hombres y mujeres que disfrutaban su fama, su dinero, su popularidad de ídolo indiscutible de multitudes que estaban con él o contra él.

También nos fuimos con los recuerdos a su niñez de hambre y lágrimas, cuando para rematar la noche de lustrabotas en la recova de Paseo Colón contabilizaba un par de monedas para poder comer un "cacho de pizza", acaso como único trofeo de su miseria.

O cuando apoyaba su espaldita en la reventa de "Crítica" esperando la salida de "La Quinta" para vocearla a todo pulmón como un gorrión más de Buenos Aires, mientras relamía sus labios luego de pitar un gastado pucho que pasaba de boca en boca.

Y recordamos sus tardes de esplendor y sus noches de gloria. Cuando por cuatro babosos pesos dejaba su vida en el cuadrilátero de los eternos laureles del carnicero deporte de los puños. Mientras "el Mono" daba y recibía, en la "piecita" de la boletería otros, los que realmente vivían de sus triunfos y fracasos, contaban afanosos esos pesos que, nunca fueron "cuatro".

Revivimos la diestra en alto y su mirada sobradora a una multitud que lo iba a ver perder y luego terminaba vociferando su nombre.

En fin, lo recordamos siempre rodeado de gente. De amigos ocasionales. Los mismos que hoy se olvidan de él. Que acaso lo olvidaron el mismo día que cayó junto a sus muñequitos a metros de la cancha de su Independiente.

Buscamos la crítica a ese olvido y nos golpeamos contra nuestra conciencia. Nosotros también lo olvidamos. Como lo olvidaron todos los que de sus puños vivieron.

En fin... Sólo nos quedaba repetir a Carlino en aquellos versos que le dedicó en su libro: "... Más te hubiera valido ser abogado de los trust petroleros...".

*José María Gatica en sus días de esplendor. Luego, el silencio y más tarde el olvido...*

Y nos despedimos de su tumba con un simple "chau, Gatica..." Y al atravesar la puerta del cementerio rumbo a la redacción, pensamos en Becquer cuando inmortalizó aquello de: "Dios mío, qué solos se quedan los muertos".

# Gira del seleccionado

**BUENOS AIRES**, 14 (Télam) El secretario del Comité Ejecutivo de la Asociación del Fútbol Argentino, Paulino Niembro, confirmó esta noche —por vía telefónica desde Europa— las fechas y lugares de presentación del seleccionado argentino, en su próxima gira.

El equipo que dirige Luis César Menotti, incursionará por varios países africanos, pasando luego a Europa. El calendario completo es el siguiente:

8 de marzo, en Arabia Saudita; 10 de marzo, en Katar; 12 de marzo, en Kuwait; 20 de marzo, en Rusia, (Moscú); 24 de marzo, en Polonia; 26 de marzo, en Hungría; 31 de marzo, en Italia.

Tras la disputa de este último encuentro de la serie afro-europea, el equipo argentino se trasladará a México y Estados Unidos donde proseguirá jugando, de acuerdo con un programa aún por determinar.

Sin embargo, la información con respecto a la gira de la selección no terminó allí. Minutos después de que un dirigente de la casa del fútbol informara lo arriba detallado, la Oficina de Prensa dio a conocer un comunicado en el que, en cierto modo, se contradice con lo anunciado.

En dicho boletín, se detalla el programa de actividades del equipo nacional, según las previsiones de su entrenador, César Menotti y se habla de que el 8 de marzo —fecha en que debería jugar en Arabia Saudita— partirá hacia Brasil y el 10 del mismo mes —día del partido en Katar— enfrentará a la selección carioca por la copa del Atlántico.

En algunos círculos se especula con la posibilidad de que, finalmente, todo se cumpla, con la sola salvedad de que jugará frente a los brasileños la selección del interior.

# EDICTOS JUDICIALES

**EDICTO.** — Noveno Juzgado Civil, Autos Nº 102.200: "Dirección Prov. de Vialidad c/ Scaramella Hons. Sacel Vit. y Oliv. p/Expropiación", cita, emplaza diez días demandada y/o sucesores, herederos o interesados rasgo terreno en Carril San Martín al Suroeste del F.C.N.G.S.M., del departamento de Junín de Mendoza, superficie 200 hects. 4.092,00 mts.2. Inscripto Registro Propiedad Raíz Mendoza Nº 5.922, fs. 567, Tº 42 1º Junín; bajo apercibimiento ser representados Defensor Oficial. (Art. 22, inc. 3º Dec. Ley 6745/57; Arts. 62 y 72 C.P.C.). - Juan Gutiérrez Cassabe, Secretario. 9|1|F|40446|18|1

**EDICTO.** — Juez Décimo Juzgado Civil: dictó resolución autos 10622, Sicoli Armando Francisco, cancelación pagaré. Mendoza, 29 diciembre 1975 y vistos:... Considerando:... Resuelvo: Disponer cancelación letra 42/298/58931, librada por Bodegas Franco Argentina S.A., vencimiento 11-3-75, por $ 20.000,00 y aceptada por Banco Mendoza, autorizando el pago de la misma si no hubiere oposición dentro de sesenta días posteriores a la última publicación edictal. - Fdo.: Aníbal B. Abalos, Juez. - Juan Gutiérrez C., Secretario. 9|1|C|094|23|1

**EDICTO.**— Caja de Seguro Mutual Ley 1828, cita cinco (5) días beneficiarios Julián Hernández Fernández para reclamos derechos seguro mutual. Carlos Raúl Nanclares - Subgerente. 12|1|C|298|16|1

**EDICTO** - Caja de Seguro Mutual Ley 1828, cita cinco (5) días beneficiarios Sindulfo Montiel Adriazola o Adreuzola para reclamos derechos seguro mutual. Carlos Raúl Nanclares - Subgerente. 12|1|C|74|16|1

**EDICTO.** — Caja de Seguro Mutual Ley 1828, cita cinco (5) días beneficiarios Rafael Ojeda Guevara para reclamos derechos seguro mutual. - Carlos Raúl Nanclares Sub-Gerente a cargo de Gerencia Caja de Seguro Mutual. 13|1|C|354|17|1

**EDICTO.** — Caja de Seguro Mutual Ley 1828, cita cinco (5) días beneficiarios Lorenzo Benedicto Arias Araya. - Carlos Raúl Nanclares, Sub - Gerente a cargo de Gerencia, Caja de Seguro Mutual. 13|1|F|41218|17|1

**EDICTO.** — Caja de Seguro Mutual Ley 1828, cita cinco (5) días beneficiarios Nicolasa López de Marco para reclamos derechos seguro mutual. Carlos Raúl Nanclares. Subgerente. 14|1|C|676|18|1

**EDICTO.** — Caja de Seguro Mutual Ley 1828, cita cinco (5) días beneficiarios José Armando Pizarro para reclamos derechos seguro mutual. Antonio Eduardo Schillagi. Director Gerente. 14|1|C|671|18|1

**EDICTO.** — Juez Civil Rivadavia, autos Nº 411, "Suárez Saturnino c/sucesores Juan y Pedro Henríquez, título supletorio", cita quienes se consideren con derecho sobre inmuebles en Junín, Los Barriales, ubicado sobre Carril Isla Grande, en su calle lateral "De la Rivera". Límites: Norte: Roque Molsés, María Jesús y María Dora Henríquez; sud: Angela del Rosario Suárez, Santiago Pacífico y María Juliana Henríquez: este, Juan O Henríquez; oeste: calle De la Rivera o del Bajo Superficie: 7.494,90 m2 según plano aprobado. Emplázase diez días desde última publicación concurrir a juicio. 18|12|C|349|15|1

**EDICTO.** — Caja de Seguro Mutual Ley 1828, cita cinco (5) días beneficiarios Roberto Américo Rodríguez Brizuela, para reclamos derechos seguro mutual. - Antonio Eduardo Schillagi, director gerente Caja de Seguro Mutual. 15|1|C|874|19|1

**EDICTO.** — Caja de Seguro Mutual Ley 1828, cita cinco (5) días beneficiarios Ernesto Alberto Astorga Fernández, para reclamos derecho seguro mutual. - Carlos Raúl Nanclares, Sub-gerente Caja de Seguro Mutual. 15|1|C|660|19|1

**EDICTO.** — A herederos de Luis María Herrera, cítase a la Caja de Jubilaciones y Pensiones de Escribanos a reclamar derecho pensionario, bajo apercibimiento de ley. 15|1|C|948|19|1

CORREO ARGENTINO Mendoza
Concesión Nº 47/Dto. 8º
Tarifa Reducida
Franqueo a Pagar
Concesión Nº 228

# LOS ANDES

MENDOZA — Jueves 15 de Enero de 1976 — Año XCIV — Núm. 31.156

## *Novedades del fútbol*

# No vendría Vairo; se buscaría a Pedernera

Gimnasia y Esgrima tuvo recién ayer, en horas de la tarde, la respuesta casi definitiva del señor Federico Vairo. El dirigente Héctor H. Guzzo, nos expresó que en la víspera mantuvo una conversación telefónica con el señor Vairo, quien le expresó que las razones fundamentales que hacen problemático aceptar la dirección técnica de Gimnasia, son únicamente de índole familiar. Agregó que sus hijos deben obligadamente permanecer en Buenos Aires por estar culminando sus estudios.

Para intensificar la búsqueda del nuevo técnico para el plantel superior, viajará a la Capital Federal el dirigente Luis Pescarmona. Tiene directivas de su entidad, para ofrecerle el cargo el capacitado técnico Adolfo Pedernera. Gimnasia está decidido a elegir a un hombre de reconocida fama para conducir en 1976 al plantel. También trascendió en la víspera que el señor Elio Montaño habría sido hablado para hacerse cargo del plantel de Gimnasia. En forma oficial, el club del Parque no ha dicho nada al respecto.

### Martín Rico

Un jugador que durante el último Nacional demostró en Gimnasia mucha eficiencia, está en la mira del "Lobo". Se trata del volante Martín Rico, por quien iniciará firmes tratativas el dirigente Pescarmona.

El jugador Rico actualmente está afectado al plantel de Huracán de Parque Patricios y aún no ha sido declarado intransferible.

Por otra parte se nos informó que Ibrahim Hallar no está en los planes adquisitivos de Gimnasia, pese a estar en libertad de acción por el pase libre dado por Huracán.

En relación a Juan Carlos Gutiérrez, se nos dijo en Gimnasia que se esperan nuevos contactos con las autoridades de Luján Sport Club.

### A los socios "Albirrojos"

El Atlético Club San Martín, a través de su consejo directivo, invitó a sus asociados a regularizar la cuota social a fin de que puedan intervenir en la próxima asamblea. El anuncio dice que de esa forma serán incluidos en los padrones aquellos que abonen la cuota de enero de 1976 antes del 24 del corriente, según lo que especifica el Art. 74 de los estatutos de esa entidad.

*Adolfo Pedernera, el cotizado técnico, otro de los elegidos por Gimnasia para ofrecerle la conducción de su primer equipo en 1976.*

### "Pocho" Barroso

Una noticia proveniente de Colombia, dice que el jugador Juan Felipe Barroso sería transferido a otra entidad de ese país. Al decir de los dirigentes de San Martín, si se concreta esa decisión del Cali (club al que pertenece Barroso), el jugador optaría por regresar a la Argentina. Si esto ocurre, "Pocho" Barroso se reincorporaría a los "Albirrojos". Mañana viajarán a Buenos Aires los dirigentes de San Martín, señores Aitor Cenci y Saturnino Lucero, que se entrevistarán con el presidente del Cali, de Colombia, que se halla en la Capital Federal. Tratarán de confirmar aquella versión y si es así pedirán oficialmente el pase de Barroso.

Los dirigentes de San Martín, también tienen la misión de ofrecerle el cargo de director técnico a un profesional conocido. Por esta gestión, se nos anticipó que el domingo habrá una reunión con una persona muy allegada al Atlético San Martín, que oficia de representante en la metrópoli, para sacar conclusiones sobre el hombre que vendría a dirigir el equipo.

### En Guaymallén

Esta tarde, a las 17,30, será presentado oficialmente al plantel de Guaymallén el nuevo director técnico. El señor Aroldo Darío Cortenova, tendrá así su primer contacto formal con los jugadores "Tricolores" que este año actuarán en primera división "A" de la Liga Mendocina de Fútbol.

### Luján Sport Club

Esta noche, en un acto que se iniciará a las 21.30, será presentado al plantel superior de Luján Sport Club el señor Hipólito Toledo. Posteriormente será servida una cena de camaradería.

Los entrenamientos en Luján comenzarán mañana a partir de las 17.30. En otro orden de cosas, Luján Sport Club informó nuevamente que el sábado, desde las 18, se realizará la asamblea general ordinaria, en la cual se elegirán totalmente las nuevas autoridades de la entidad. Oficialmente se informó que se presentará una sola lista. Se trata de la encabezada por el señor Antonio Cassa.

### Los "Azules" convocan a jugadores

El club Sportivo Independiente Rivadavia, ha convocado para hoy a las 16 en su estadio del parque, a jugadores de la entidad y a libres nacidos en 1961 y 1962. La convocatoria es al solo efecto de someterlos a prueba.

## *Papi fútbol*

Hoy, en Andes Talleres, proseguirá el torneo de papi fútbol denominado "Spartaco Castellani". Jugarán: zona "D", 21.45, Orbis vs. Chepecite y en la zona "E", 22.45, Fenoy Ríos vs. Dorrego.

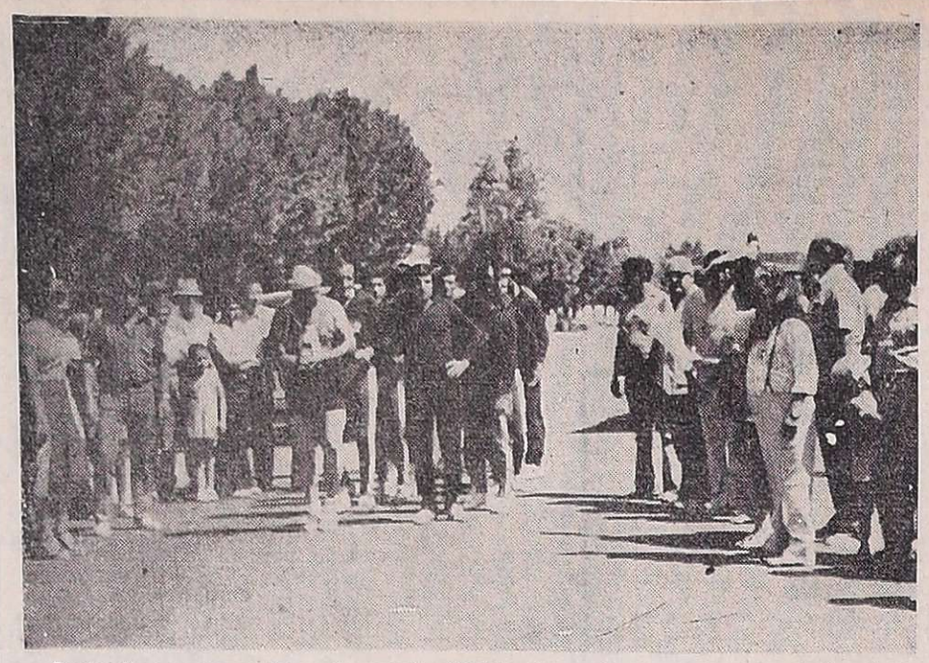

*Instante en que se larga la prueba "Doble Cruce de los Andes", desde la plaza General San Martín de Tunuyán. Numeroso público se hizo presente para despedir a los esforzados atletas en su itinerario hasta Santiago de Chile.*

# Comenzó ayer la posta atlética entre Tunuyán y Santiago (Chile)

**TUNUYAN.** — A las 16 se inició en la plaza departamental de Tunuyán la posta atlética "Doble Cruce de los Andes" ante gran cantidad de público que despidió a los atletas con cálidos aplausos y buenos augurios. Se encontraba presente la comisionada municipal, María Olga Saiz quien les deseó a los participantes el mejor de los éxitos en la recorrida de la posta.

Integraron 15 atletas, presidido por el de mayor edad (46) años, Lorenzo Videla. Después de pasar por Zapata a 10 km., Anchoris y Ugarteche, transpusieron Agrelo a las 19.40, haciendo un promedio de 15 km./h. A las 20.10 llegaron a la plaza departamental de la ciudad de Luján donde los esperaba el comisionado municipal, señor Heber Moschetti y la comisionada del departamento de Tunuyán. Marginaron la plaza un numeroso núcleo de vecinos que aplaudieron cuando llegaron los 15 atletas. Estos saludaron a ambos funcionarios. La señorita Saiz, hizo entrega al señor Moschetti, de un pergamino en agradecimiento por la colaboración que Luján prestó a la organización. Respondió el comisionado local, agradeciendo y deseando éxito a la posta atlética, que es una de las expresiones del sano deporte. Luego tomaron por Sáenz Peña para empalmar la ruta panamericana, rumbo a Santiago de Chile.

Cabe consignar que los atletas correrán 20 minutos por turno. Emprenderán el regreso el 17 a las 13, pasando por El Plumerillo el 18 a las 17.30, aproximadamente, para arribar a Tunuyán entre las 22.30 a 23, completando de esta manera 871 km.

La nómina de los 15 atletas es la siguiente: Lorenzo Videla, Pedro Sarome, Carlos Galdame, José Gaetano, Tristán Airoldi, Alberto Galdame, Jesús Osorio, Manuel Berón, Lorencito Videla, Fernando Chacón, Julio Chacón, Carlos Bazán, José Díaz, Gregorio Cortez y José Tobar.

La delegación estará, compuesta además por los dirigentes Rafael Videla, Héctor Méndez, Juan Rejavec, Carlos Cognase. Entre los planilleros figuran: Ernesto Videla y Margot Villegas. El control Sanitario de los deportistas estará a cargo del médico y enfermero enviado por el S.U.P.E. 1 bioquímico y 1 enfermero del hospital Carlos Ponce de Tunuyán. Como cocineros lo harán Florencio Ville, Eusebio Flores y Juan Canales. Utilero, Roberto Esquivel.

*Uno de los atletas, después de pasar la ciudad de Luján va en busca de la ruta Panamericana en el trayecto a Santiago de Chile.*

# El seleccionado de básquetbol practicó

Un nuevo entrenamiento realizó en las instalaciones de Agua y Energía el seleccionado mayor de básquetbol masculino que, representará a nuestra Provincia en el próximo campeonato argentino a disputarse en Río Negro entre los días 7 al 14 de febrero.

Con la dirección técnica de Humberto Carra, asistieron los siguientes jugadores: Orlando Toledo, Mario Da Pra, Raúl Brioude, Luis Rodríguez, Mariano Gordón, Manuel Garcés, Vicente Pellegrino y Hugo Borelli. Faltaron Raúl Estalles (con aviso) y Jorge Becerra y Francisco Alemany (sin aviso). En cuanto al otro ausente, Roberto Brioude continúa lesionado, habiéndosele aplicado un yeso en la pierna izquierda.

La situación de Becerra no es del todo clara. Hasta el momento el jugador no ha renunciado por escrito, y sólo lo hizo en forma verbal ante el técnico Carra. Lo cierto es que, Becerra ha faltado a todos los entrenamientos, a pesar de que las autoridades de la Federación, se han movilizado para conseguirle el correspondiente permiso laboral ante Obras Sanitarias de la Nación para su participación en el campeonato argentino. Es de esperar que esto quede solucionado en días más, ya que, actitudes como ésa, perjudican la dinámica de los entrenamientos, por cuanto aún no ha sido designado el remplazante para el caso de que Becerra no integre la selección.

El entrenamiento consistió en una práctica liviana, teniendo en cuenta sobre todo los compromisos que tienen los jugadores en el torneo oficial.

El presidente de la Federación, Antonio Quesada, presente en la sesión, nos adelantó que cursaron telegrama a la Federación Cordobesa, invitando con todos los gastos pagos al seleccionado de la "Docta", para que se presente en Mendoza los días 22 y 23 de enero próximo.

También el Colegio de Arbitros designó a Humberto Díaz para que acompañe al seleccionado a Río Negro, y que de no existir inconveniente alguno, Díaz dirigirá a uno de los grupos del torneo.

El cuerpo técnico al finalizar recordó a los presentes que hoy en Israelita Macabi a partir de las 21.30, realizarán una nueva práctica. El sábado a las 18 habrá otra en Andes Talleres.

# La Liga Sanrafaelina realizará asamblea

**SAN RAFAEL.**— La Liga Sanrafaelina de Fútbol ha señalado a los clubes afiliados a la misma, que antes del día 25 del corriente deberán designar los delegados a la asamblea general ordinaria, oportunidad en que se procederá a la renovación de autoridades y demás miembros de las diversas comisiones, como así también consejeros y componentes del tribunal de Penas.

Dado que ya se avecina tan importante asamblea, en el ambiente deportivo circulan tres nombres como posibles candidatos a ocupar el máximo cargo en la entidad de calle Bombal. Entre ellos estaría el de Carlos Alberto Delpozzi, actual titular de la Liga, del cual no se ha podido establecer si ha decidido continuar o no en sus funciones y, por otra parte, se propiciaría la candidatura del ingeniero Antonio Ahuad, actual miembro del tribunal de Penas y de Héctor Cianci, presidente del Atlético San Luis, quien al parecer habría tomado la decisión de alejarse de la entidad "Alba".

Por cierto, la gestión que ha cumplido Carlos Alberto Delpozzi, el año pasado, segunda presidencia consecutiva en la Liga, fue muy positiva, merced al amplio apoyo con que contó en quienes lo secundaron desde las más diversas funciones, y se sumó a ello su propia iniciativa de querer sacar adelante al fútbol sanrafaelino, tras una crisis lamentable que sufrió en 1974, objetivo que fue acanzado ampliamente. Muchas instituciones tienen en mente propiciar nuevamente la candidatura de Delpozzi, quien al parecer estaría interesado en continuar al frente de la Liga, para concretar diversos proyectos que, por falta de tiempo, no fue posible realizarlos en el año que recientemente ha finalizado. Seguramente, su decisión de querer continuar o no al frente del ente rector del fútbol sanrafaelino, se podría conocer en días más. El grueso de los clubes, según se puede observar, está interesado en que el "Chicho" Delpozzi siga dirigiendo los destinos de la entidad de calle Bombal.

## Equipo chileno de básquetbol hoy en AMSA

Especialmente invitado por el Círculo de Suboficiales y Agentes de Policía de Mendoza, se presentará esta noche en sus instalaciones los primeros equipos de básquetbol femenino y masculino, del club Santa Julia - La Florida de Santiago de Chile. La actividad se iniciará a las 21.30.

Mañana, la delegación chilena se presentará en el club Honor y Patria.

# Guía deportiva

### Básquetbol

Mañana se jugará la última fecha del torneo oficial de básquetbol de primera "A" del grupo que lucha por el título de campeón. Jugarán: Andes Talleres vs. Atenas; Guillermo Cano vs. I. Macabi y Anzorena vs. Agua y Energía. Las primeras darán comienzo a las 21.45 y las reservas a las 20.45. Los nombrados en primer término actuarán como locales.

—Organizado por la Asociación Femenina de Básquetbol de Mendoza, dará comienzo el 6 de febrero en las instalaciones de Andes Talleres, la 3ª edición del campeonato provincial de básquetbol femenino "Alejandra Houlné". Participarán todos los equipos de primera "A" y "B", y regirá el sistema de doble K.O.

### Papi fútbol

Organizado por el Club Atlético Chacras de Coria dará comienzo el 26 de enero un torneo de papi fútbol denominado "Argentina Campeón 1978". El certamen se jugará dividido en zonas y por puntos. Los interesados podrán retirar la solicitud en la secretaría del club y podrán inscribirse hasta el 21 del corriente, a las 22.

### Motocross

El Moto Club Las Heras hará disputar el domingo a partir de las 17.30, una importante prueba de motocross. El escenario será el de "González Feltrup", especialmente preparado para este tipo de competencias. En la oportunidad se disputará el premio "Cruce de los Andes".

## *Ganó Talleres*

Se disputó anoche otra fecha del básquet oficial de 1ª A. Talleres venció a Israelita 76 a 47; Cano a Agua y Energía 58 a 52 y Anzorena a Atenas 72 a 62.

# Farmacias de turno en la región de Cuyo

**PROVINCIA DE MENDOZA**

**Capital.** — Día y noche: "González", San Juan esquina Entre Ríos, tel. 214337; "Paso de los Andes", Paso de los Andes 798, tel. 244087; "Massa", San Martín 3198, tel. 218808.

**Policlínico Fleming.** Teléfonos: 241810 y 245792.
**Hospital Central.** Teléfonos: 240063 y 245287.
**Hospital Emilio Civit.** Teléfonos: 250000 y 216320.
**Hospital Ferroviario.** Teléfono: 252600.
**Hospital El Carmen.** Teléfonos: 220279 y 220208.
**Servicio Sacerdotal Nocturno.** De 21.30 a 6.30, tel. 255654
**División Bomberos.** Teléfono: 244888.
**Comando Radioeléctrico de la Policía.** Teléfono 244444.

**Godoy Cruz.** — Día y noche: "Estrella", Rivadavia 1599, tel. 220377; "Rivadavia", Rivadavia 1, tel. 220674; "La Fe", Pellegrini 1363, tel. 290694.
**Las Heras.** — Día y noche: "Mayo", San Martín 1305, tel. 214452.
**Guaymallén.** — Hasta las 24: "Nihuil", Godoy Cruz y Félix Suárez, Villa Nueva. Día y noche: "Rosario", Bandera de los Andes 1470, tel. 260068; "Cabildo", Cabildo 493, Barrio Santa Ana, tel. 260069; "San Roque", Carril Nacional 7002, Rodeo de la Cruz, tel. 3; "Bermejo", Carril Bermejo s|n., tel. 260209.
**San Martín.** — Hasta las 24: "Balcarce", Balcarce 30, tel. 21182. Día y noche: "Avenida", Salta y Paso de los Andes, tel. 21607.
**Luján de Cuyo.** — Día y noche: "Berazategui", S. Peña y Taboada, tel. 980729.
**Maipú.** — Día y noche: "Rauek", San Martín 402, tel. 972424.
**Gutiérrez.** — Día y noche: "Estación", 6 de Setiembre y Maza, tel. 972625.
**Junín.** — Día y noche: "Del Pueblo", Mitre 234, tel. 8.
**Rivadavia.** — Día y noche: "Digna", San Isidro 824, tel. 42124.
**La Paz.** — Día y noche: "Cuesta", Sarmiento y San Martín, tel. 21.
**Tunuyán.** — Día y noche: "Sáenz", San Martín 970, tel. 2019.
**Tupungato.** — Día y noche: "Tupungato", Belgrano 384, tel. 123.
**Eugenio Bustos.** — Día y noche: "San Antonio", G. Cano y Arenales, tel. 17.
**La Consulta.** — Noche y día: "La Consulta", San Martín 568, tel. 1.
**Santa Rosa.** — Día y noche. Villa cabecera: "Santa Rosa", ruta 7 s|n., tel. 27. Las Catitas: "San Andrés", ruta 7 s|n.; "Las Catitas", Avda. Eulalia Calderón s|n. La Dormida: "La Ruta", ruta 7 s|n.; "Del Pueblo", Avda. Remo Falciani s|n., tel. 22.
**Villa Atuel.** — Día y noche: "Lourdes".
**San Rafael.** — Día y noche: "Andina", Hipólito Yrigoyen y Avellaneda tel. 21234; "Godoy Cruz", Godoy Cruz 40, tel. 24024.
**General Alvear.** — Día y noche: "Calafat", Avda. Alvear Oeste 476, tel. 2551.
**Malargüe.** — Día y noche: "Malargüe", San Martín 354, tel. 88.

**PROVINCIA DE SAN JUAN**

**Capital.** — Hasta las 24: "Santa Bárbara", José Dolores 885; "Cejas", Esteban Echeverría 404 Sur. Día y noche: "Echagüe", Pedro Echagüe 202 Oeste, tel. 25353; "Echegaray", Gral. Acha 339 Sur, tel. 23580; "Tucumán", Avda. Rawson 802, tel. 24937; "Valdivia", Arenales 946 Oeste; "Galeno".
**Caucete.** — Día y noche: "Carvajal", Boulevar Sarmiento 353, tel. 61025.
**Pocito.** — Día y noche: "Riveros".
**25 de Mayo.** — Día y noche: "Chirino", Avda. San Martín y R. Barrera, tel. 12.
**Jáchal.** — Día y noche: "Del Pueblo".

**PROVINCIA DE SAN LUIS**

**Capital.** — Día y noche: "Santa Teresita", San Martín 862, tel. 4756; "San Martín", San Martín 500, tel. 2031; "Italia", Italia 1963.
**Ciudad de Mercedes.** — Día y noche: "Muract", Pedernera 312, tel. 1059; "San Roque", Avda. 25 de Mayo 589, tel. 1392; "Díaz", Juan B. Justo 481, tel. 2287.

FARMACIA LLANO
PERFUMERIA
ATIENDE Su Mutual - Perito Moreno 98
Godoy Cruz - Teléfonos: 223765 - 220017.
14|1|F|41356|16|1

Farmacia ROSARIO HOY DE TURNO TODA LA NOCHE
ENVIOS A DOMICILIO
Bandera de los Andes 1470, San José, Guaymallén
Mendoza - Teléfono 260068
15|1|C|919|15|1

## *Básquet: la lucha por no descender*

# Villa Hipódromo y San Martín se impusieron

La quinta fecha del torneo que se realiza para determinar el equipo de primera división "A" de básquetbol que deberá descender a primera "B" fue disputada. Sólo dos equipos están punteros. Villa Hipódromo y General San Martín, en tanto que Regatas, Rivadavia San José y UNC se hallan agrupados con igual cantidad de puntos en el fondo de la tabla. Falta aún disputar la segunda rueda.

**POSICIONES**

| EQUIPOS | J. | G. | P. | Gf. | Gc. | Ps. |
|---|---|---|---|---|---|---|
| GRAL SAN MARTIN | 5 | 4 | 1 | 324 | 279 | 9 |
| VILLA HIPODROMO | 5 | 4 | 1 | 312 | 276 | 9 |
| U. N. C. | 5 | 2 | 3 | 308 | 339 | 7 |
| SAN JOSE | 5 | 2 | 3 | 301 | 280 | 7 |
| RIVADAVIA | 5 | 2 | 3 | 299 | 303 | 7 |
| REGATAS | 5 | 2 | 3 | 254 | 321 | 7 |

### Villa Hipódromo venció

Villa Hipódromo se impuso a Regatas, por 71 a 45, en cotejo donde el ganador expuso mayores atributos que su rival.

La victoria de Villa Hipódromo llevó a éste a compartir con General San Martín, las posiciones como únicos punteros, siendo cuatro los equipos que bregan por salir de la difícil situación que significa el descenso para el próximo año.

Hubo prácticamente un solo equipo, que llegó más asiduamente al aro Villa Hipódromo, mientras que Regatas no encontró solución a ese problema, teniendo que recurrir al tiro de la media distancia que no siempre le fue beneficioso.

### Equipos

**Villa Hipódromo** (71): J. Pedemonte 18, J. Quinteros 8, J. De Lucas (Cap.) 20, A. Castillo 3, y O. Orlando 10 (formación inicial), S. Arroyo, H. Páez 4, R. Cano 4, y L. Campomaggi 4, D. T.: C. A. Tobar

**Mendoza de Regatas** (45): G. Sevilla (Cap.) 13, H. Vicente 2, G. Bañero, D. Fernández 7 y M. Garro 4. (formación inicial). J. Daviano, L. Elichirigoiti 3, M. Bordón 4 y M. Puebla 10. D. T.: Francisco Romero.

**Arbitros:** P. Merlo y M. Navarrete.

**Preliminar de reserva:** Villa Hipódromo 46, Regatas 56.

**Recaudación:** $ 1.000

### Ganó San Martín

Holgado triunfo obtuvo Gral. San Martín, en su reducto ante San José por 79 a 58. Muy buen primer tiempo del local que con juego rápido donde predominó la media distancia y entradas veloces, consiguió alejarse vertiginosamente en el marcador. La visita no encontro la marca ni base para contrarrestar. Cuando tenía la pelota no supo que hacer y cuando fue atacado no encontró la marca. Terminó la primera fracción favorable al dueño de casa 47 a 24.

En la segunda etapa, fue todo lo opuesto a la anterior. San José opuso marcación personal sobre mitad de cancha. Las acciones bruscas y los roces por momentos mal intencionados de ambos quintetos deslucieron por completo el espectáculo. A pesar de ello San José mejoró, pero le faltó la serenidad para poder acercarse en los guarismos.

Lamentable epílogo tuvo esta segunda parte donde personas inadaptadas, desde la tribuna profirieron insultos, amenazas e intentos de agresión hacia los árbitros empañando la imagen de un club señero en básquetbol, como lo es San José.

**Gral. San Martín** (79): R. Quiroga 22, A. Wainert 6, (expulsado), N. Soria 13, J. Quiroga 21 y J. Torresi 14 (Cap.), E. Cabezas, W. Vargas, E. Marroquín 1, y P. Quiroga 2. D. T.: José Soria.

**San José** (58): R. Manrique 20, R. Barroso 2, G. Santos 8, R. Ortiz 7, y M. Herrera 2 (Cap.) (formación inicial); A. Díaz 8, A. Vélez 4 (expulsado), H. Aristiarán 7. D. T.: Américo Ortiz.

**Preliminar de reserva:** Gral. San Martín 71, San José 53.

**Arbitros:** J. Delgado y O. Oyarzábal.

**Recaudación:** $ 480.

**Otro resultado:** Atlético Ricadacia 73, U.N.C. 50.

## *Básquet femenino*

# General San Martín actuará en 1ra. "B"

Andes Talleres adquirió el derecho de permanecer en primera división "A" de la Asociación Femenina de Básquetbol Mendoza, al derrotar a Gral. San Martín por 45 tantos a 34, en la segunda final jugada en cancha de Atenas. Gral. San Martín militará en el próximo torneo oficial en la división "B".

El encuentro resultó de trámite agradable y reñido. Un tiempo para cada uno. El primero para Gral. San Martín, que logró un parcial favorable de 21 a 13, merced al trabajo rápido y efectivo de sus jugadoras, que desorientaron a las "Azulgranas". Desorientación que, inclusive, llegó a la dirección técnica, que introdujo una serie de cambios que no dieron resultado.

En el segundo período, Talleres salió dispuesto a vender cara la derrota. Velocidad, fuerza, inteligencia. Prácticamente arrolló a su rival, cuyas integrantes cometieron numerosas faltas personales. Barone y Pellegrino coparon los rebotes en los dos tableros y apareció la media distancia certera de María Brioude. Sobre la mitad del complemento, Talleres empató el encuentro en 31 tantos, pasando a ganar luego con comodidad, ante el nerviosismo del rival, que no se entregó, pero falló reiteradamente bajo el arco.

### Los equipos

**Andes Talleres** (45): N. Funes 1, L. Carra 6, M. Brioude 18, S. Pellegrino 17 y L. Barone 1 (formación inicial), E. Ferroni, M. Arcoraci, N. Abrahan y E. Navarro 2. D.T. R. Estalles.

**Gral. San Martín** (34): L. Galaico 10, N. Sáez 7, E. Puig 11, M. Córdoba, N. Alvarez 6 (formación inicial). A. Panetta, L. Sáez, N. Fernández, A. Rodríguez y R. Puig. D. T.: A. Fernández.

Arbitros: F. Anfuso y L. Scipioni.

**Recaudación:** $ 1.002.

*En el hermoso escenario que es el estadio de Sausalito, en Viña del Mar, los integrantes del Club "Carlos J. Garelli" en el acto inicial, poco antes del partido con el Deportivo Municipal de esa ciudad. La delegación mendocina —la única y por primera vez— llevó en su vestimenta el mensaje de la Argentina para la gran empresa que es el Mundial de 1978.*

# Garelli culminó invicto su gira futbolística por Chile

Con gran éxito realizó el club "Carlos J. Garelli" su tercera gira por la vecina República de Chile. Jugó siete partidos y finalizó invicto luego de ganar cinco y empatar dos.

Durante su permanencia en Chile, la delegación mendocina recibió las clásicas buenas atenciones de autoridades gubernamentales y deportivas de ese país, especialmente en Viña del Mar. En esta ciudad, su alcalde, el capitán de navío Raúl Herrera Aldana; y los señores Juan Opazo Ramos y Jaime Arancibia, fueron los que ofrecieron la hospitalidad y apoyo necesario para que la permanencia en Chile de la delegación tuviera un completo bienestar.

Resultó elogiable por otra parte el comportamiento de los integrantes de la delegación que en todo momento observó una conducta excelente.

La gente del "Carlos J. Garelli" visitó al alcalde de Viña del Mar y recibió sus saludos en el Palacio Rioja. Esta visita en nivel oficial fue otra prueba elocuente de la buena atención recibida en el vecino país.

En esta tercera gira el club del departamento de Godoy Cruz ganó numerosos y artísticos trofeos. Tuvo además un gesto que en Chile no se había visto en ninguna delegación argentina. Sus integrantes lucieron vistosos buzos, en cuya espalda estaba la leyenda "Argentina-Mundial 78" y en su parte delantera: "Mendoza Subsede". La difusión de esa gran empresa a la que está abocado el país, tuvo en la delegación del "Carlos J. Garelli" su valioso aporte, muy bien aceptado por otra parte por el pueblo chileno.

### Campaña

El club mendocino, a través de los siete partidos (invicto), obtuvo los siguientes resultados: ganó 4 a 0 al Deportivo Marotto de Con Con; 4 a 0 con Deportivo Municipal de Viña del Mar; empate 2 a 2 con Deportivo Camuvi (jugado en el estadio de Sausalito); 3 a 1 al Deportivo Mercado, de Viña del Mar; empate 1 a 1 con el seleccionado de Con Con; 4 a 1 en Río Bueno de la ciudad de Quillota; y triunfo final por 1 a 0 con el club Cabú de Valparaíso.

### El plantel

Durante la gira, el "Carlos J. Garelli" utilizó el siguiente plantel de futbolistas: Villalón, Guajardo, Leyría, Aguilera, González, Suárez, Víctor Quiroga, Rolando García, Florentini, Montoya, Antonio Garelli, Jorge A. Calle, Agüero y Méndez. Actuó como director técnico el señor Alley Oliver Maldonado. Fueron goleadores Montoya y Garelli, con 4 goles. La delegación fue presidida por el señor Antonio Garelli, se completó con los señores Miguel de los Santos Papa, Carlos González, Hugo Suárez, Santiago Gil y Rodolfo Borda.

# En La Rioja se impuso un combinado mendocino

Se presentó en La Rioja el equipo denominado "Estrellas Mendocinas". Enfrentó al fuerte equipo local de Américo Tesorieri y venció por 5 a 2. La escuadra mendocina presentó a figuras conocidas que motivaron el interés del público. La recaudación llegó a los once millones de pesos viejos, pese al escaso tiempo que se tuvo en promocionar el encuentro. Tesorieri es el representante riojano para el próximo certamen Regional y también en sus últimos encuentros interprovinciales amistosos logró triunfar.

El equipo "Estrellas Mendocinas" alineó a Pedone; Raúl Legrotaglie, Badía, Fredes y Chavero; Víctor Legrotaglie, Raúl Signorelli y Víctor Sosa; Salguero, Millicay y Guerrero. Los tantos fueron conquistados por Salguero (3), Guerrero y Millicay. En el segundo tiempo, ingresó Carlos Quiroga, de Andes Talleres, en el conjunto mendocino. La actuación del elenco visitante fue muy aplaudida, por la capacidad técnica demostrada en lo individual y colectivo.

### Legrotaglie

Un trascendido dice que el club Américo Tesorieri, le habría ofrecido a Víctor Legrotaglie un importante contrato para que juegue en el certamen Regional. El jugador por ahora estaba a punto de incorporarse a Pacífico, de General Alvear, para actuar justamente como refuerzo en ese certamen. Es decir que aún no se sabe con certeza dónde estará en 1976 el popular jugador.

LATEX
EXÓTICO
"el" MO-DE-LA-DO
NUEVO INTIMO PERSONAL
Venta en farmacias